

**WOJEWÓDZKI URZĄD PRACY
W BIAŁYMSTOKU
WYDZIAŁ RYNKU PRACY**

**SYTUACJA NA RYNKU PRACY
W WOJEWÓDZTWIE PODLASKIM
W 2005 ROKU**

Opracowanie:

Marzanna Wasilewska
Aneta Wasiluk

BIAŁYSTOK – 2006r.

**PRZEDRUK W CAŁOŚCI LUB W CZĘŚCI
ORAZ WYKORZYSTANIE
DANYCH STATYSTYCZNYCH W DRUKU DOZWOLONE
WYŁĄCZNIE Z PODANIEM ŹRÓDŁA**

SPIS TREŚCI

1. CHARAKTERYSTYKA RYNKU PRACY WOJEWÓDZTWA PODLASKIEGO.....	7
1.1. Ogólna ocena funkcjonowania rynku pracy.	7
1.1.1. Ludność.	7
1.1.2. Edukacja.	11
1.1.3. Gospodarka województwa. Podmioty gospodarcze.....	15
1.1.4. Pracujący.....	20
1.1.5. Wynagrodzenia.....	25
1.2. Charakterystyka bezrobocia.....	25
2. INFORMACJA O STANIE I STRUKTURZE BEZROBOCIA	32
2.1. Zróżnicowanie terytorialne liczby bezrobotnych i stopy bezrobocia w woj. podlaskim.	32
2.2. Zmiany w poziomie bezrobocia (nowo zarejestrowani i wyrejestrowani).....	36
3. ZMIANY W STRUKTURZE BEZROBOCIA.....	44
3.1. Bezrobocie mieszkańców wsi.....	44
3.2. Bezrobocie kobiet.....	53
3.3. Bezrobotni z prawem do zasiłku.....	58
3.3. Bezrobocie młodzieży.....	60
3.3.1 Bezrobotni do 25 roku życia	60
3.3.2 Bezrobotni, którzy ukończyli szkołę wyższą, do 27 roku życia	65
3.3.3 Bezrobotni w okresie 12 miesięcy od dnia ukończenia nauki	68
3.4. Bezrobocie osób powyżej 50 roku życia.	72
3.5. Bezrobocie osób bez kwalifikacji zawodowych.	76
3.6. Bezrobocie osób wychowujących co najmniej jedno dziecko do 7 roku życia.....	79
3.7. Długotrwałe bezrobocie w woj. podlaskim.	81
3.8. Bezrobocie osób niepełnosprawnych.....	86
3.9. Bezrobotni zwolnieni z przyczyn nie dotyczących pracownika.	91
3.9.1. Zgłoszenia zwolnień z przyczyn dotyczących zakładu pracy.....	93
3.10. Bezrobotni według wieku i poziomu wykształcenia.	95
3.11. Bezrobotni według stażu pracy i czasu pozostawania bez pracy.....	97
3.12. Bezrobotni według rodzaju działalności ostatniego miejsca pracy....	100
3.13. Bezrobotni według zawodów i specjalności.	104
4. AKTYWNE DZIAŁANIA URZĘDÓW PRACY PRZECIWDZIAŁAJĄCE BEZROBOCIU I ŁAGODZĄCE JEGO SKUTKI.....	133
4.1. Pośrednictwo pracy.	133
4.1.1. Oferty pracy zgłoszone do urzędów pracy.	133
4.1.2. Podjęcia pracy.....	136
4.2. Szkolenie, staż u pracodawcy oraz przygotowanie zawodowe w miejscu pracy.....	146
4.2.1 Szkolenie bezrobotnych.	146

4.2.2. Staż u pracodawcy oraz przygotowanie zawodowe w miejscu pracy.	150
4.3 Efektywność podstawowych form promocji zatrudnienia i aktywizacji zawodowej bezrobotnych finansowanych z Funduszu pracy w woj. podlaskim.....	154
4.4. Poradnictwo zawodowe i informacja zawodowa	155
4.4.1. Poradnictwo i informacja zawodowa realizowane w Centrach Informacji i Planowania Kariery Zawodowej.	156
4.4.2. Rejestr instytucji szkoleniowych.....	160
6. INNE DZIAŁANIA MAJĄCE WPŁYW NA SYTUACJĘ NA WOJEWÓDZKIM RYNKU PRACY	161
6.1. Realizacja programów aktywizacji zawodowej osób bezrobotnych....	161
6.2. Programy o zasięgu regionalnym inicjowane przez Wojewódzki Urząd Pracy w Białymstoku w porozumieniu z partnerami rynku pracy	167
6.3. Projekty własne Wojewódzkiego Urzędu Pracy w Białymstoku	174
6.4. Realizacja Programów Spójności Społecznej i Gospodarczej PHARE 2001, 2002 Rozwój Zasobów Ludzkich	178
6.5. Realizacja zadań przez Wojewódzki Urząd Pracy w Białymstoku wynikająca z pełnienia funkcji Instytucji Wdrażającej w programach operacyjnych wspieranych ze środków EFS.	184
6.6. Inicjatywa Wspólnotowa EQUAL	189
6.7. Działalność agencji zatrudnienia w woj. podlaskim.....	193
6.8. Zatrudnianie obywateli polskich u pracodawców zagranicznych. ..	194
6.7. Zastępcza służba poborowych.	197
6.8. Dialog społeczny i partnerstwo na rynku pracy	199
6.8.1 Działalność Wojewódzkiej Rady Zatrudnienia	199
6.8.2. Partnerstwo Lokalne.....	201
6.9 Realizacja zadań przejętych od PFRON - udzielanie pomocy finansowej zakładom pracy chronionej ze środków PFRON	204
6.10. Działalność informacyjna i wydawnicza	205
7. WYDATKI Z FUNDUSZU PRACY.....	207
8. INSTYTUCJONALNA OBSŁUGA RYNKU PRACY	209
9. PODSUMOWANIE	212
10. ANEKS STATYSTYCZNY - TABLICE I WYKRESY	218

WSTĘP

Celem niniejszego opracowania jest analiza i ocena sytuacji na regionalnym rynku pracy w 2005r. na tle ogólnej sytuacji społeczno-demograficznej i gospodarczej, jak również próba opisu zjawisk wpływających na zmiany i strukturę podaży pracy i popytu na pracę. Popyt reprezentowany jest przez pracodawców oferujących miejsca pracy, a podaż - przez poszukujących pracy (w tym bezrobotnych). W części dotyczącej bezrobocia omówiono jego rozmiary i strukturę oraz przedstawiono działania podejmowane przez urzędy pracy w zakresie promocji zatrudnienia, łagodzenia skutków bezrobocia oraz aktywizacji zawodowej bezrobotnych.

Sprawozdawczość rynku pracy jest opracowywana w ramach statystyki publicznej, w związku z tym głównym aktem prawnym jest ustawa o statystyce publicznej z dnia 29 czerwca 1995 r. (Dz. U. z 1995r. Nr 88, poz. 439, z późn. zm.) oraz następujące rozporządzenia:

- Rozporządzenie Rady Ministrów z dnia 13 lipca 2004r. w sprawie programu badań statystycznych statystyki publicznej na rok 2005 (Dz. U. Nr 195, poz. 2004, z późn. zm.),
- Rozporządzenie Prezesa Rady Ministrów z dnia 23 grudnia 2004r. w sprawie określenia wzorów formularzy sprawozdawczych, objaśnień co do sposobu ich wypełniania oraz wzorów kwestionariuszy i ankiet statystycznych stosowanych w badaniach statystycznych ustalonych w programie badań statystycznych statystyki publicznej na rok 2005 (Dz. U. Nr 285, poz. 2849, z późn. zm.).

Dane o liczbie bezrobotnych obejmują osoby, które są zarejestrowane w urzędach pracy jako bezrobotne, zgodnie z ustawą z dnia 20 kwietnia 2004r. o promocji zatrudnienia i instytucjach rynku pracy (Dz. U. z 2004r. Nr 99, poz. 1001, z późn. zm.).

Sprawozdawczość rynku pracy prowadzona jest na podstawie jednolitego systemu informatycznego PULS.

Wojewódzki Urząd Pracy w Białymstoku jest wojewódzką samorządową jednostką organizacyjną prowadzoną w formie jednostki budżetowej przez województwo podlaskie, realizującą zadania własne samorządu województwa wynikające z ustawy z dnia 5 czerwca 1998r. o samorządzie województwa (tekst jednolity: Dz.U. z 2001r. Nr 142 poz. 1590, z późn. zm.), ustawy z dnia 30 czerwca 2005r. o finansach publicznych (tekst jednolity: Dz.U. z 2005r. Nr 249 poz. 2104, z późn. zm.), ustawy z dnia 20 kwietnia 2004r. o promocji zatrudnienia i instytucjach rynku pracy (Dz. U. z 2004r. Nr 99, poz. 1001, z późn. zm.), ustawy z dnia 27 sierpnia 1997r. o rehabilitacji zawodowej i społecznej oraz zatrudnianiu osób niepełnosprawnych (Dz.U. z 1997r. Nr 123 poz. 776, z późn. zm.).

Wojewódzki Urząd Pracy w Białymstoku funkcjonuje i swoje zadania realizuje na obszarze województwa podlaskiego. Zadania Urzędu są wykonywane w wydziałach zamiejscowych - Oddział Terenowy w Suwałkach i Oddział Terenowy w Łomży oraz w podstawowych komórkach organizacyjnych.

1. CHARAKTERYSTYKA RYNKU PRACY WOJEWÓDZTWA PODLASKIEGO

1.1. Ogólna ocena funkcjonowania rynku pracy.

1.1.1. Ludność.

W województwie podlaskim według stanu na 31.12.2005r. zamieszkiwało ogółem 1199689 osób, w tym 585596 mężczyzn i 614093 kobiety. Struktura ludności w województwie w podziale na płeć kształtuje się podobnie, jak w skali kraju. Mężczyźni stanowią 48,8% ogółu ludności, kobiety zaś 51,2% (w Polsce odpowiednio: 48,4% ogółu społeczeństwa i 51,6%). Interesujący jest fakt większej liczby mężczyzn w wieku 0-49 lat, następnie liczba kobiet i mężczyzn w grupie wiekowej 50-54 lata wyrównuje się, a już w kolejnych przedziałach wiekowych zdecydowanie przeważają kobiety. Przewaga kobiet w starszym wieku wynika prawdopodobnie z różnicy w przeciętnej długości trwania ich życia względem mężczyzn. Przewagę liczebną mężczyzn w młodszych grupach wiekowych można natomiast uznać za konsekwencję większej liczby urodzeń chłopców obserwowanej w ostatnich latach.

W miastach mieszkało ogółem 709950 osób (59,2% ogółu ludności województwa), w tym 338252 mężczyzn i 371698 kobiet, a na wsi 489739 osób (40,8%), w tym 247344 mężczyzn i 242395 kobiet.

Najwięcej osób mieszkało na terenie powiatów: białostockiego – 139942 osoby; sokólskiego – 72760 osób oraz powiatu bielskiego – 60273 osoby.

W trzech miastach na prawach powiatu mieszkały:

- w Białymstoku • ogółem 291823 osoby; w tym 136916 mężczyzn i 154907 kobiet;
- w Łomży • ogółem 63819 osób; w tym 30775 mężczyzn i 33044 kobiety;
- w Suwałkach • ogółem 69268 osób w tym 33215 mężczyzn i 36053 kobiety.

SYTUACJA NA RYNKU PRACY W WOJ. PODLASKIM W 2005R.

Tabela 1. Ludność województwa podlaskiego według powiatów w latach 1999-2005 (stan w końcu roku)

Wyszczególnienie	1999	2000	2001	2002	2003	2004	2005
Woj. podlaskie	1222709	1221128	1219879	1207704	1205117	1202425	1199689
Miasta	713444	713942	714360	711300	710759	710828	709950
Wieś	509265	507186	505519	496404	494358	491597	489739
Powiaty:							
Augustowski	60951	60962	60920	59166	59081	59062	58995
Białostocki	139952	140007	139854	138367	138665	139084	139942
Bielski	63642	63148	62605	61395	61158	60808	60273
Grajewski	51617	51604	51569	50889	50739	50461	50261
Hajnowski	53208	52666	52223	49944	49476	48956	48435
Kolneński	41176	41166	41093	40354	40182	40034	39809
Łomżyński	51398	51164	51199	51092	50929	50822	50880
Moniecki	45567	45413	45226	44177	43771	43389	43111
Sejneński	22019	21993	21958	21699	21586	21461	21452
Siemiatycki	51867	51684	51452	50310	49850	49180	48816
Sokólski	78239	77735	77411	74606	74119	73386	72760
Suwalski	35809	35645	35753	35535	35535	35361	35220
Wysokomazowiecki	62002	61758	61618	60389	60189	60201	59912
Zambrowski	45502	46472	46314	45188	45135	45077	44913
Miasta na prawach powiatu:							
Białystok	285030	285507	286365	291660	291931	292150	291823
Łomża	64915	65112	65265	63902	63757	63880	63819
Suwałki	68815	69092	69054	69031	69014	69113	69268

Źródło: Urząd Statystyczny w Białymstoku.

W 2005r., w porównaniu do poprzedniego roku, liczba ludności w woj. podlaskim zmniejszyła się o 2736 osób, tj. o 0,2%. Zmniejszyła się zarówno liczba ludności zamieszkałej w miastach - o 878 osób, tj. o 0,1%, jak i liczba ludności zamieszkałej na wsi - o 1858 osób, tj. o 0,4%.

Wśród powiatów naszego województwa największy spadek liczby ludności odnotowano w powiatach: sokólskim (o 626 osób, tj. o 0,9%), bielskim (o 535 osób, tj. o 0,9%) oraz hajnowskim (o 521 osób, tj. o 1,1%)

Natomiast wzrost liczby ludności odnotowano jedynie w 3 powiatach: białostockim (o 858 osób, tj. o 0,6%), łomżyńskim (o 58 osób, tj. o 0,1%) oraz w mieście Suwałki (o 155 osób, tj. o 0,2%).

Liczba ludności województwa w wieku produkcyjnym kształtowała się na poziomie 740,4 tys. (61,7% ogółu). W porównaniu z końcem roku poprzedniego odnotowano w tej grupie wzrost o 6,0 tys. osób (o 0,8%). W wieku przedprodukcyjnym było 259,8 tys. osób (21,7%), czyli mniej niż przed rokiem o 9,3 tys. (o 3,5%). W wieku poprodukcyjnym było 199,5 tys. osób (16,6%), tj. więcej o 0,6 tys. (o 0,3%).

Zmniejszanie się liczby ludności w woj. podlaskim postępuje od 1999r. W latach 1999-2005 liczba ludności zmniejszyła się o 24,1 tys. osób, tj. o 2,0%. Na ogólny spadek liczby ludności wpłynęło znaczące zmniejszenie się liczby ludności w wieku przedprodukcyjnym (tj. do 17 lat). W latach 1998 - 2005 odnotowano spadek liczebności tej grupy o 72,4 tys. osób, tj. o 21,8%. Zwiększyła się natomiast liczba ludności w wieku produkcyjnym (tj. kobiety w wieku 18-59 lat i mężczyźni w wieku 18-64 lata) - o 39,3 tys. osób, tj. o 5,6%, a także liczba ludności w wieku poprodukcyjnym (tj. kobiety w wieku 60 i więcej lat i mężczyźni w wieku 65 i więcej lat) - o 9,0 tys. osób, tj. o 4,7%.

Sytuacja taka wynika z wchodzenia roczników wyżu demograficznego w wiek aktywności zawodowej oraz z ogólnej tendencji starzenia się społeczeństwa.

SYTUACJA NA RYNKU PRACY W WOJ. PODLASKIM W 2005R.

Tabela 2. Ludność woj. podlaskiego (w tys.) w wieku produkcyjnym i nieprodukcyjnym w latach 1999-2005
(stan w końcu roku)

Wyszczególnienie	1998	1999	2000	2001	2002	2003	2004	2005
Ludność woj. podlaskiego								
- ogółem	1223,8	1222,7	1221,1	1219,9	1207,7	1205,1	1202,4	1199,7
- kobiety	622,0	621,8	621,2	620,8	617,1	616,0	615,1	614,1
- mężczyźni	601,8	600,9	599,9	599,1	590,6	589,1	587,3	585,6
Ludność w wieku przedprodukcyjnym								
- ogółem	332,2	323,6	313,1	301,7	291,6	279,7	269,1	259,8
- kobiety	161,7	157,4	152,3	146,8	142,2	136,2	131,0	126,5
- mężczyźni	170,5	166,2	160,8	154,9	149,4	143,4	138,1	133,3
Ludność w wieku produkcyjnym								
- ogółem	701,1	707,0	714,1	722,4	719,0	727,3	734,4	740,4
- kobiety	333,9	337,1	340,6	345,0	345,0	349,3	353,1	356,2
- mężczyźni	367,2	369,9	373,5	377,4	374,0	378,0	381,3	384,2
Ludność w wieku poprodukcyjnym								
- ogółem	190,5	192,0	194,0	195,8	197,0	198,1	198,9	199,5
- kobiety	126,4	127,2	128,3	129,1	129,9	130,6	131,0	68,1
- mężczyźni	64,1	64,8	65,7	66,7	67,1	67,6	67,9	131,4

Źródło: Urząd Statystyczny w Białymstoku.

1.1.2. Edukacja.

W ostatnich latach obserwuje się w woj. podlaskim dynamiczny wzrost poziomu wykształcenia ludności. Porównując dane ze spisów powszechnych 1988 i 2002¹, można zauważyć znaczne zmniejszenie odsetka osób z wykształceniem podstawowym i niższym – o 16,4 punktu procentowego (z 54,4% do 38,0%). Jednocześnie wzrósł udział osób kończących szkoły średnie i wyższe. I tak, wykształcenie średnie i policealne posiada 32,1% (w 1988r. – 22,9%), a wyższe – 9,5% (w 1988r. – zaledwie 5,3%). Zwiększył się także procent osób z wykształceniem zasadniczym zawodowym (z 17,3% ogółu ludności w 1988r. do 18,9% w 2002r.). Z roku na rok rośnie liczba studentów i absolwentów uczelni wyższych, ponieważ wykształcenie traktowane jest jako forma zabezpieczenia przed bezrobociem i stwarza korzystniejsze perspektywy zawodowe. Spada natomiast liczba osób reprezentujących niższe poziomy wykształcenia².

W porównaniu do struktury wykształcenia ludności w kraju, województwo podlaskie nadal cechuje relatywnie niski poziom wykształcenia mieszkańców. W strukturze ludności występuje przewaga grupy z wykształceniem podstawowym i poniżej – 38,0% (w kraju – 31,8%). Jednocześnie na wyższych poziomach wykształcenia Podlaskie reprezentuje wyniki niższe od średniej krajowej: Wykształcenie wyższe posiada zaledwie 9,5% ogółu ludności (w kraju: 10,2%). Szkoły średnie i policealne ukończyło 32,1% (w kraju – 32,6%), a zasadnicze zawodowe – 18,9% (w kraju – 24,1%).

¹ Narodowy Spis Powszechny Ludności i Mieszkań 2002 Ludność. Stan oraz Struktura Demograficzna i Społeczno-Ekonomiczna Województwo Podlaskie, Urząd Statystyczny w Białymstoku, Białystok 2003

² Regionalny Plan Działań na Rzecz Zatrudnienia na 2006 rok, Wojewódzki Urząd Pracy w Białymstoku, Białystok 2006

SYTUACJA NA RYNKU PRACY W WOJ. PODLASKIM W 2005R.

Tabela 3. Szkolnictwo w woj. podlaskim

Szkolnictwo:	Liczba szkół w roku szkolnym				Liczba uczniów i studentów w roku szkolnym			
	2000/ 2001	2002/ 2003	2003/ 2004	2004/ 2005	2000/ 2001	2002/ 2003	2003/ 2004	2004/ 2005
Podstawowe	526	568	553	520	110002	100571	95685	90237
Gimnazja	195	205	216	218	40610	58563	57296	55776
Ponadpodstawowe:	303	110	72	28	80861	42170	22581	5722
▪ zasadnicze zawodowe	75	24	x	x	14356	4130	121	x
▪ średnie:	228	86	72	28	66505	38040	22460	5722
- licea ogólnokształcące	72	4	2	x	32794	17408	8850	123
- zawodowe	156	82	70	28	33711	20632	13610	5599
Ponadgimnazjalne:	x	235	260	278	x	19285	38057	55027
▪ zasadnicze zawodowe	x	46	51	53	x	2198	4370	5854
▪ licea ogólnokształcące	x	70	75	78	x	8750	17010	25381
▪ licea profilowane	x	61	65	68	x	3540	6400	8753
▪ technika	x	58	63	70	x	4797	9521	14278
▪ artystyczne^a	x	x	6	6	x	x	756	761
Policealne	80	94	101	118	6015	7545	9006	10722
Wyższe	12	14	15	17	44516	50506	50765	53165

Dane: Rocznik Statystyczny Województwa Podlaskiego 2005, Urząd Statystyczny w Białymstoku, Białystok 2005

a – do roku szkolnego 2002/03 zaliczane do ponadpodstawowych średnich szkół zawodowych

SYTUACJA NA RYNKU PRACY W WOJ. PODLASKIM W 2005R.

W roku szkolnym 2004/2005 w 520 szkołach podstawowych woj. podlaskiego uczyło się 90,2 tys. uczniów, a w 218 gimnazjach – 55,8 tys. uczniów.

Szkolnictwo ponadpodstawowe i ponadgimnazjalne obejmowało 60,7 tys. uczniów. Najwięcej uczniów uczyło się w liceach ogólnokształcących – 25,5 tys. (42,0%), a dalsze 8,8 tys. uczniów uczyło się w liceach profilowanych (14,4%). Następne 14,2 tys. uczniów uczęszczało do techników (23,5%) oraz 6,4 tys. – do średnich szkół zawodowych. W zasadniczych szkołach zawodowych uczyło się 5,9 tys. uczniów (9,6%).

W roku szkolnym 2004/05 funkcjonowało 118 szkół policealnych, a szkolnictwo policealne obejmowało 10,7 tys. uczniów.

W ostatnich latach następuje systematyczny spadek liczby szkół podstawowych oraz liczby uczniów kształcących się w tych szkołach. W latach szkolnych 2000/01 – 2004/05 liczba szkół zmniejszyła się o 72, a liczba uczniów tych szkół – o 19,8 tys. (tj. o 18,0%). Wzrosła jednocześnie liczba gimnazjów – o 23, oraz liczba uczniów gimnazjów – o 15,2 tys. (o 37,3%).

W analogicznym okresie miał również miejsce systematyczny spadek liczby uczniów kształcących się w szkołach zasadniczych zawodowych oraz szkołach średnich. Liczba uczniów „zawodówek” uległa zmniejszeniu o 8,5 tys. (tj. o 59,2%). Natomiast liczba uczniów w szkołach średnich zmniejszyła się o 11,6 tys. (tj. o 17,5%). Spowodowane to było głównie wprowadzaniem nowego ustroju szkolnego oraz wkraczaniem do szkół średnich roczników niżu demograficznego.

Zwiększyła się natomiast liczba szkół policealnych oraz liczba kształcących się w nich słuchaczy. W latach szkolnych 2000/01–2004/05 liczba szkół policealnych zwiększyła się o 38, a liczba i ich słuchaczy – o 4,7 tys. (tj. o 78,5%).

Natomiast w roku szkolnym 2004/2005 tendencja spadkowa, mająca miejsce w poprzednich latach, uległa wyhamowaniu. W stosunku do roku poprzedniego zwiększyła się o 0,1 tys. (tj. o 0,2%) liczba uczniów kształcących się w szkolnictwie ponadpodstawowym i ponadgimnazjalnym. Zwiększyła się w ciągu minionego roku, i to znacznie, liczba uczniów zasadniczych szkół zawodowych – aż o 1,4 tys. (o 30%). Miał także miejsce wzrost liczby uczniów liceów profilowanych – o 2,4 tys. (tj. o 36,8%) oraz wzrost liczby uczniów techników – o 4,8 tys. (tj. o 50%).

Należy tu zaznaczyć, że wzrasta zainteresowanie nauką w technikach (najpopularniejsze zawody to: technik mechanik, technik ekonomista, technik rolnik, technik technologii żywności, technik elektronik) oraz w zasadniczych szkołach zawodowych (szczególnie w zawodach: mechanik pojazdów samochodowych, cukiernik, kucharz małej gastronomii, sprzedawca, piekarz, technolog robót wykończeniowych w budownictwie). Zastanawiającym jest fakt, że wymienione zawody należą do nadwyżkowych na rynku pracy, a w konsekwencji najliczniej są reprezentowane w statystykach osób bezrobotnych. Ostatecznie zatem stwierdzić należy, że kierunki kształcenia, dominujące w systemie edukacji województwa na poziomie ponadgimnazjalnym, w znacznym stopniu odbiegają od wymogów rynku pracy i potrzeb pracodawców³.

Zmniejsza się natomiast zainteresowanie nauką w liceach ogólnokształcących. W roku szkolnym 2004/05 uczyło się w tego typu szkołach o 0,4 tys. (tj. o 1,6%) mniej uczniów niż przed rokiem.

Nadal postępuje również spadek liczby uczniów w szkołach podstawowych i gimnazjach, co jest związane z niżem demograficznym osób w wieku przedprodukcyjnym. W roku szkolnym 2004/05 w szkołach podstawowych woj. podlaskiego kształciło się 5,4 tys. uczniów (tj. o 5,7%)

³ tamże

mniej niż w poprzednim roku szkolnym. Zmniejszyła się również liczba uczniów gimnazjów – o 1,5 tys. (tj. o 2,7%).

W roku akademickim 2004/2005 w woj. podlaskim funkcjonowało 17 szkół wyższych, w których studiowało 53,2 tys. osób (w tym na studiach dziennych – 24,0 tys. osób). W porównaniu do poprzedniego roku akademickiego liczba studentów zwiększyła się o 2,4 tys. osób, tj. o 4,7% (w tym na studiach dziennych - wzrost o 0,5 tys. osób, tj. o 2,2%).

W roku akademickim 2004/2005 spośród 53,2 tys. podlaskich studentów najwięcej, bo 27,4%, kształciło się na Politechnice Białostockiej (14,5 tys. osób, w tym 8,5 tys. osób na studiach dziennych). Natomiast na Uniwersytecie w Białymstoku kształciło się 26,4% ogółu studentów (14,0 tys. osób, w tym 6,8 tys. osób na studiach dziennych). Akademia Medyczna, jedna z najstarszych uczelni województwa, kształciła 6,6% ogółu podlaskich studentów (3,5 tys. osób, w tym na studiach dziennych – 2,7 tys. osób).

W roku akademickim 2004/2005 liczba absolwentów szkół wyższych wyniosła 10,4 tys. osób. tj. o 0,3 tys. mniej niż w poprzednim roku akademickim (o 3,2%).

1.1.3. Gospodarka województwa⁴. Podmioty gospodarcze.

Województwo podlaskie jest jednym z najslabiej rozwiniętych województw w kraju. Niski jest udział regionu w wartości dodanej brutto, który plasuje go na 15 pozycji w Polsce. W 2003r. wartość wytworzonego produktu krajowego brutto w województwie wyniosła 19424,8 mln zł., co stanowiło 2,4% PKB Polski. Średnia wartość PKB na 1 mieszkańca w regionie osiągnęła 16105 zł., tj. 75,4% średniej krajowej.

⁴ Rocznik Statystyczny Województwa Podlaskiego 2005, Urząd Statystyczny w Białymstoku, Białystok 2005

Dominujący udział w strukturze gospodarki, mierzony wartością dodaną brutto miały usługi rynkowe – 46,3% oraz usługi nierynkowe – 22,5%. Udział przemysłu wyniósł 19,1% i był jednym z najniższych w kraju (średnia wartość krajowa - 23,6%). Sektor rolniczy stanowił 6,2% udziału w wytwarzaniu wartości dodanej brutto, a budownictwo – 6,0%.

Istotnym działem gospodarki województwa jest rolnictwo⁵, jednakże poziom infrastruktury technicznej na wsi jest jeszcze słaby. W 2005r. użytki rolne zajmowały 1097,5 tys. ha, tj. 54,2% powierzchni województwa i w stosunku do 2004r. zmniejszyły się o 15,6 tys. ha (o 1,4%). W woj. podlaskim funkcjonowało około 116,0 tys. gospodarstw rolnych, z czego 80% prowadziło działalność rolniczą. W strukturze obszarowej przeważają gospodarstwa o powierzchni użytków rolnych do 5 ha – 43,4%. Przeciętna powierzchnia użytków rolnych przypadających na 1 gospodarstwo rolne, wyniosła w końcu 2004r. 13,4 ha i była wyższa od średniej w kraju (7,4 ha)⁶.

Również przemysł regionu związany jest głównie z rolnictwem i przetwarzaniem rodzimych surowców. Produkcja i przetwórstwo artykułów spożywczych i napojów obejmowała w 2005r. 52% produkcji sprzedanej przemysłu, a dalsze 10% - produkcja drewna i wyrobów z drewna oraz ze słomy i wikliny. Z wyjątkiem przetwórstwa rolniczego, największe skupiska przemysłu zlokalizowane są w głównych miastach województwa: Białymstoku, Łomży i Suwałkach.

Według danych rejestru REGON w końcu 2005r. w województwie podlaskim zarejestrowanych było 88915 jednostek gospodarczych (bez rolników indywidualnych). Sektor publiczny obejmował 3183 podmioty, zaś prywatny 88915. W porównaniu ze stanem z końca 2004r. rejestr

⁵ Rolnictwo w województwie podlaskim w 2005r., Urząd Statystyczny w Białymstoku, Białystok 2006

⁶ Regionalny Plan Działań na Rzecz Zatrudnienia na 2006 rok, Wojewódzki Urząd Pracy w Białymstoku, Białystok 2006

SYTUACJA NA RYNKU PRACY W WOJ. PODLASKIM W 2005R.

REGON obejmował o 2,3% jednostek mniej, przy czym w sektorze publicznym liczba zarejestrowanych podmiotów wzrosła o 2,1%, natomiast w sektorze prywatnym – zmniejszyła się o 2,4%.

Tabela 4. Podmioty gospodarcze w woj. podlaskim wg sekcji PKD w latach 2004 - 2005 (stan w końcu roku)

SEKCJE PKD		2004	2005	wzrost/spadek (+/-)
Ogółem		90982	88915	-2067
Rolnictwo, łowiectwo i leśnictwo		3817	3841	+24
Rybacktwo		24	22	-2
Przemysł		8630	8332	-298
z tego:	górnictwo i kopalnictwo	51	53	+2
	przetwórstwo przemysłowe	8492	8194	-298
	wytwarzanie i zaopatrywanie w energię elektryczną, gaz i wodę	87	85	-2
Budownictwo		9312	8892	-420
Handel i naprawy		29396	28361	-1035
Hotele i restauracje		2030	1997	-33
Transport, gospodarka magazynowa i łączność		7262	7009	-253
Pośrednictwo finansowe		3850	3656	-194
Obsługa nieruchomości i firm		11564	11449	-115
Administracja publiczna i obrona narodowa; obowiązkowe ubezpieczenia społ. i zdrowotne		1057	1062	+5
Edukacja		2244	2318	+74
Ochrona zdrowia i opieka socjalna		5115	5215	+100
Działalność usługowa komunalna, socjalna i indywidualna, pozostała		6680	6760	+80
Organizacje i zespoły eksterytorialne		1	1	b.zm.

Źródło: Zmiany strukturalne grup podmiotów gospodarki narodowej w województwie podlaskim w 2005r., Urząd Statystyczny w Białymstoku, Białystok 2006

Największa liczba podmiotów gospodarczych w woj. podlaskim zarejestrowana była w końcu 2005r. w sekcjach:

- handel i naprawy – 28361,
- obsługa nieruchomości i firm - 11449,
- budownictwo - 8892.

W 2005r. wzrost liczby podmiotów gospodarczych dotyczył 6 sekcji PKD: ochrony zdrowia i opieki socjalnej (+100), działalności usługowej komunalnej, socjalnej i indywidualnej, pozostałej (+80), edukacji (+74), rolnictwa, łowiectwa i leśnictwa (+24), administracji publicznej i obrony narodowej; obowiązkowych ubezpieczeń społecznych i zdrowotnych (+5) oraz górnictwa i kopalnictwa (+2).

W pozostałych sekcjach odnotowano spadek liczby działających podmiotów gospodarczych, największy zaś w: handlu i naprawach (-1035), budownictwie (-420), przetwórstwie przemysłowym (-298) oraz transporcie, gospodarce magazynowej i łączności (-253).

SYTUACJA NA RYNKU PRACY W WOJ. PODLASKIM W 2005R.

Tabela 5. Podmioty gospodarcze według form organizacyjno–prawnych*) w 2005r. (stan w końcu roku)

Wyszczególnienie	Podmioty gospodarcze ogółem	Osoby prawne i jedn. organizacyjne nie mające osobowości prawnej				Osoby fizyczne prowadzące działalność gospodarczą**)	
		Razem	w tym:				
			Przedsiębiorstwa państwowe	Spółdzielnie	Spółki handlowe	Spółki cywilne	
Województwo	88915	16844	23	525	3698	4509	72071
Powiaty	45376	8450	9	379	1177	1899	36926
Augustowski	4350	803	-	23	122	225	3547
Białostocki	8454	1506	1	63	327	342	6948
Bielski	3777	660	2	35	128	111	3117
Grajewski	3038	594	-	28	54	209	2444
Hajnowski	3280	608	2	29	73	92	2672
Kolneński	2133	397	-	15	28	120	1736
Łomżyński	2378	451	-	20	44	97	1927
Moniecki	2128	428	-	24	42	84	1700
Sejneński	1204	275	-	10	34	60	929
Siemiatycki	2407	512	2	27	47	68	1895
Sokólski	3435	701	1	36	108	87	2734
Suwalski	1607	342	-	18	39	65	1265
Wysokomazowiecki	3353	651	-	31	67	167	2702
Zambrowski	3832	522	1	20	64	172	3310
Miasta na prawach powiatu	43539	8394	14	146	2521	2610	35145
Białystok	29801	5862	10	96	1906	1680	23939
Łomża	6329	1047	2	23	261	374	5282
Suwałki	7409	1485	2	27	354	556	5924

*) Zarejestrowane w rejestrze REGON; **) bez osób prowadzących indywidualne gospodarstwa rolne

Źródło: Biuletyn Statystyczny Województwa Podlaskiego, Urząd Statystyczny w Białymstoku, IV kwartał 2005r.

SYTUACJA NA RYNKU PRACY W WOJ. PODLASKIM W 2004R.

W końcu 2005r. w woj. podlaskim działały 16844 osoby prawne i samodzielne jednostki organizacyjne nie mające osobowości prawnej, czyli o 2,6% więcej niż w końcu 2004r. Spośród nich zmniejszyła się liczba przedsiębiorstw państwowych - do 23 (o 20,7%) oraz liczba spółdzielni – do 525 (o 0,2%). Zwiększyła się natomiast liczba spółek handlowych - do 3698 (o 4,6%) i spółek cywilnych - do 4509 (o 0,4%).

Liczba osób fizycznych prowadzących działalność gospodarczą (bez rolników indywidualnych) wyniosła w końcu 2005r. 72071 i zmniejszyła się w porównaniu z 2004r. o 3,3%. Najwięcej osób fizycznych zarejestrowanych było w sekcjach: handel i naprawy – 24712 (o 4,2% mniej niż w końcu 2004r.), obsługa nieruchomości i firm – 9059 (o 2,0% mniej), budownictwo – 8225 (o 5,0% mniej), przetwórstwo przemysłowe - 6623 (o 4,5% mniej) oraz transport, gospodarka magazynowa i łączność - 6581 (o 4,0% mniej).

1.1.4. Pracujący¹⁾

W IV kwartale 2005r. wg BAEL (Badania Aktywności Ekonomicznej Ludności) zbiorowość aktywnych zawodowo w woj. podlaskim liczyła 500,0 tys. osób (w tym 422,0 tys. pracujących i 78,0 tys. bezrobotnych), natomiast biernych zawodowo było 406,0 tys. osób.

¹⁾ Źródło: Urząd Statystyczny w Białymstoku

Tabela 6. Ludność aktywna i bierna zawodowo w wieku 15 lat i więcej w woj. podlaskim (wg BAEL*) – w tys.

Wyszczególnienie		IV kw. 2004r.	I kw. 2005r.	II kw. 2005r.	III kw. 2005r.	IV kw. 2005r.
Aktywni zawodowo		507	496	502	510	500
w tym:	Pracujący	424	420	434	443	422
	Bezrobotni	83	76	68	67	78
Bierni zawodowo		406	414	388	366	406
Współczynnik aktywności zawodowej w %		55,5	54,5	56,4	58,2	55,1
Wskaźnik zatrudnienia w %		46,4	46,2	48,8	50,6	46,6
Stopa bezrobocia w %		16,4	15,3	13,5	13,1	15,6

*) Badanie Aktywności Ekonomicznej Ludności

Źródło: Biuletyn Statystyczny Województwa Podlaskiego, Urząd Statystyczny w Białymstoku, IV kwartał 2005r., I kwartał 2006r.

W porównaniu z IV kwartałem 2004r. liczba osób aktywnych zawodowo zmniejszyła się o 7,0 tys. (tj. o 1,4%); natomiast liczba biernych zawodowo ukształtowała się na takim samym poziomie. Stopa bezrobocia liczona wg BAEL wyniosła w IV kwartale 2005. 15,6%, tj. o 0,8 punktu proc. mniej niż w IV kwartale 2004r. Jednocześnie zwiększył się wskaźnik zatrudnienia – o 0,2 punktu proc. i wyniósł 46,6%.

Tabela 7. Pracujący* w woj. podlaskim w latach 2003-2004 wg sekcji PKD (stan w końcu roku)

SEKCJE PKD (Polskiej Klasyfikacji Działalności)	2003	2004		
		ogółem	sektor publiczny	sektor prywatny
Ogółem	392923	388691	93842	294849
Rolnictwo, łowiectwo, leśnictwo	139343	139540	1606	137934
- w tym rolnictwo	136430	136953	220	136733
Przemysł	61954	61135	7055	54080
- w tym przetwórstwo przemysłowe	56324	55496	2295	53201
Budownictwo	13747	12935	1006	11929
Handel i naprawy	52071	50293	961	49332
Hotele i restauracje	4234	4412	699	3713
Transport, gospodarka magazynowa i łączność	17924	17134	9302	7832
Pośrednictwo finansowe	6804	7033	2366	4667
Obsługa nieruchomości i firm; nauka	18794	16634	2338	14296
Administracja publiczna i obrona narodowa; obowiązkowe ubezpieczenia społeczne i zdrowotne	17438	17604	17589	15
Edukacja	29643	31614	30262	1352
Ochrona zdrowia i opieka socjalna	21768	21284	17232	4052
Działalność usługowa komunalna, socjalna i indywidualna, pozostała	9135	9073	3426	5647

* Według faktycznego miejsca pracy

Źródło: Rocznik Statystyczny województwa podlaskiego 2005, Urząd Statystyczny w Białymstoku

W końcu 2004r. w woj. podlaskim pracowało 388691 osób. W porównaniu z końcem 2003r. liczba pracujących zmniejszyła się nieznacznie – o 4232 osoby (o 1,1%). W sektorze publicznym pracowały 93842 osoby, tj. 24,1%, a w sektorze prywatnym - 294849 osób, tj. 75,9%.

Podlasie jest regionem rolniczym, w związku z czym najwięcej osób pracuje w rolnictwie. W końcu 2004r. w woj. podlaskim odnotowano 136953 osoby pracujące w tej sekcji, tj. 35,2% ogółu pracujących (o 0,4%

SYTUACJA NA RYNKU PRACY W WOJ. PODLASKIM W 2004R.

więcej niż w końcu 2003r.). W przetwórstwie przemysłowym pracowało 55496 osób, tj. 14,3% ogółu (o 1,5% mniej niż w końcu 2003r.). Z kolei w handlu i naprawach pracowały 50293 osoby, tj. 12,9% ogółu (o 3,4% mniej niż w końcu 2003r.). Rośnie udział ludności woj. podlaskiego pracującej w sekcji edukacja; w końcu 2004r. w edukacji pracowało 31614 osób, tj. 8,1% ogółu (o 6,6% więcej niż w końcu 2003r.).

Tabela 8. Pracujący*) w woj. podlaskim w 2004r. wg rodzajów działalności oraz wg powiatów (stan w końcu roku)

Wyszczególnienie	Pracujący ogółem	w tym w sektorach:			
		Rolnictwo, łowiectwo i leśnictwo; rybołówstwo i rybactwo	Przemysł i budownictwo	Usługi	
				rynkowe	nierynkowe
Woj. podlaskie	324633	138465	58398	60934	66836
Powiaty:					
Augustowski	16224	8667	3089	1842	2626
Białostocki	29300	14603	6061	3566	5070
Bielski	19173	11221	2978	2267	2707
Grajewski	12494	6802	2265	1220	2207
Hajnowski	15002	6444	2878	3075	2605
Kolneński	11776	8644	892	701	1539
Łomżyński	14972	11911	1210	640	1211
Moniecki	12545	9184	795	783	1783
Sejneński	6135	4239	290	486	1120
Siemiatycki	15234	10330	1410	1578	1916
Sokólski	23282	15574	2312	2126	3270
Suwalski	10763	8496	863	499	905
Wysokomazowiecki	19958	13565	2529	1534	2330
Zambrowski	11577	6517	1731	1253	2076
Miasta na prawach powiatu:					
Białystok	75851	1202	19201	29768	25680
Łomża	13714	647	3259	4946	4862
Suwałki	16633	419	6635	4650	4929

*) Według faktycznego miejsca pracy; bez podmiotów gospodarczych o liczbie pracujących do 9 osób; łącznie z pracującymi w gospodarstwach indywidualnych w rolnictwie

Źródło: Województwo Podlaskie Podregiony Powiaty Gminy 2005, Urząd Statystyczny w Białymstoku, Białystok 2005

Przeciętne zatrudnienie w sektorze przedsiębiorstw wyniosło w 2005r. 91180 osób i było o 665 osób, tj. o 0,7% wyższe niż przed rokiem.

W sektorze publicznym przeciętne zatrudnienie w 2005r. wyniosło 13115 osób i było o 592 osoby, tj. o 4,3% mniejsze niż w 2004r., natomiast w sektorze prywatnym ukształtowało się na poziomie 78065 osób i wzrosło o 1257 osób, tj. o 1,6% w stosunku do zanotowanego w roku ubiegłym.

Biorąc pod uwagę poszczególne sekcje działalności gospodarczej, w skali roku zatrudnienie zwiększyło się w górnictwie (o 11,0%), hotelach i restauracjach (o 9,7%), handlu i naprawach (o 5,6%), obsłudze nieruchomości i firm (o 2,5%) oraz transporcie, gospodarce magazynowej i łączności (o 2,4%), natomiast spadło w wytwarzaniu i zaopatrywaniu w energię elektryczną, gaz, wodę (o 4,8%), budownictwie (o 2,8%), oraz przetwórstwie przemysłowym (o 1,6%).

Spośród działów przetwórstwa przemysłowego o znaczącym udziale w zatrudnieniu, zwiększyło się ono w jednostkach produkcji artykułów spożywczych i napojów (o 1,2%). Spadek przeciętnego zatrudnienia odnotowano w jednostkach włókiennictwa (o 14,5%), produkcji drewna i wyrobów z drewna oraz ze słomy i wikliny (o 10,0%), produkcji mebli; pozostałej działalności produkcyjnej (o 5,3%), produkcji wyrobów gumowych i z tworzyw sztucznych (o 2,0%) oraz produkcji maszyn i urządzeń (o 0,2%).

1.1.5. Wynagrodzenia⁷

Przeciętne miesięczne wynagrodzenie brutto w sektorze przedsiębiorstw w 2005r. ukształtowało się na poziomie 2091,53 zł, tj. o 3,7% wyższym niż przed rokiem. W sektorze prywatnym przeciętna miesięczna płaca brutto w 2005r. wyniosła 1980,33 zł. i była niższa o 773,07 zł. niż w sektorze publicznym. Wynagrodzenia w obu sektorach były wyższe niż w 2004r. odpowiednio o: 3,7% i 5,4%.

Wzrost wynagrodzeń w porównaniu do 2004r. wystąpił we wszystkich sekcjach sektora przedsiębiorstw, przy czym najwyższy odnotowano w budownictwie (o 9,3%), transporcie, gospodarce magazynowej i łączności (o 7,6%), wytwarzaniu i zaopatrywaniu w energię elektryczną, gaz i wodę (o 4,9%), przetwórstwie przemysłowym (o 4,0%) oraz obsłudze nieruchomości i firm (o 3,4%).

Średni czas przepracowany w ciągu miesiąca przez 1 zatrudnionego w sektorze przedsiębiorstw wyniósł w 2005r. 150 godzin. Przeciętne wynagrodzenie godzinowe w tym okresie ukształtowało się na poziomie 13,98 zł. i było o 4,4% wyższe niż przed rokiem.

1.2. Charakterystyka bezrobocia.

W końcu 2005r. w 14 powiatowych urzędach pracy woj. podlaskiego zarejestrowanych było 73193 bezrobotnych, a stopa bezrobocia wynosiła 15,5% liczby ludności czynnej zawodowo (w Polsce – 17,6%).

Najwyższa stopa bezrobocia do aktywnych zawodowo występowała na terenie województw: warmińsko - mazurskiego – 27,5% oraz zachodniopomorskiego – 25,6% i lubuskiego – 23,3%. Najniższą stopę odnotowano w województwach: mazowieckim i małopolskim – po 13,8%, wielkopolskim – 14,6%, śląskim – 15,4% oraz podlaskim - 15,5%. W woj.

⁷ Źródło: Wyniki wstępne. Komunikat o sytuacji społeczno-gospodarczej województwa podlaskiego, Grudzień 2005, Nr 12, Urząd Statystyczny w Białymstoku

podlaskim stopa bezrobocia była niższa od średniej krajowej o 2,1 punktu procentowego.

W skali województwa najwyższą stopę bezrobocia na koniec 2005r. odnotowano w powiatach: grajewskim (24,3%) i sejneńskim (23,4%) oraz w powiecie augustowskim (19,9%). Najniższą stopę bezrobocia odnotowano na terenie powiatu siemiatyckiego (9,8%), bielskiego (10,3%) oraz hajnowskiego (11,9%).

W latach 1998-2001 miał miejsce systematyczny, znaczny wzrost liczby bezrobotnych, jak i stopy bezrobocia. W okresie tym liczba bezrobotnych zwiększyła się o 23721 osób (do 86471 osób), a stopa bezrobocia wzrosła o 2,7 punktu procentowego (do 15,1%/17,7%⁸). Natomiast począwszy od 2002r. poziom bezrobocia systematycznie zmniejszał się. I tak, w 2002r. liczba bezrobotnych zmniejszyła się o 307 osób (do 86074), a stopa bezrobocia pozostała bez zmian i wyniosła 15,1%/17,7%. W 2003r. nastąpił znaczny spadek liczby bezrobotnych – o 4800 osób (do 81274) oraz zmniejszenie stopy bezrobocia o 0,8 punktu proc. (do 16,9%). W 2004r. poziom bezrobocia zmniejszył się o 5149 osób (do 76125), a stopa bezrobocia spadła o 0,7 punktu procentowego (do 16,1%).

W 2005r. utrzymała się korzystna tendencja z trzech poprzednich lat - liczba bezrobotnych zmniejszyła się o 2932 osoby (do poziomu 73193), natomiast stopa bezrobocia spadła o 0,6 punktu procentowego (do 15,5%).

W ciągu 2005r. liczba bezrobotnych osiągnęła najwyższy poziom w końcu stycznia - 79113 zarejestrowanych osób bezrobotnych, po czym stopniowo zmniejszała się aż do końca października br. - do 69097 osób. W listopadzie i grudniu br. poziom bezrobocia zwiększył się znacznie (po około 2 tysiące), co spowodowane było mniejszą liczbą podjęć pracy

przez osoby bezrobotne, jak również zmniejszeniem liczby organizowanych szkoleń i staży u pracodawców.

Jeśli chodzi o stopę bezrobocia, to w porównaniu do końca ubiegłego roku miało miejsce zmniejszenie wartości tego wskaźnika w powiatach o najwyższej stopie bezrobocia, przy jednoczesnym jego wzroście w powiatach o tradycyjnie najniższej stopie bezrobocia w województwie.

W 2005r. odbywał się duży ruch bezrobotnych, gdyż zarejestrowano 81066 nowych bezrobotnych (czyli o 5041 osób więcej niż w poprzednim roku), a z rejestrów urzędów pracy wyłączono 83998 bezrobotnych (o 2824 osoby więcej). Głównymi przyczynami odpływu z bezrobocia były podejmowanie pracy przez osoby bezrobotne (32691 osób, tj. 38,9% „odpływów”) oraz niepotwierdzenie gotowości do pracy (31588 osób, tj. 37,6% „odpływów”).

Bezrobotni zamieszkali na wsi stanowili 36,1% ogółu zarejestrowanych bezrobotnych (26455 osób). Największy odsetek tej grupy odnotowano na terenie powiatu wysokomazowieckiego (66,2%), sejneńskiego (65,8%) i kolneńskiego (58,5%). W 2005r. zarejestrowano 24363 nowych bezrobotnych zamieszkałych na wsi, a wyrejestrowano 25519 osób. Liczba bezrobotnych mieszkańców wsi zmniejszyła się więc o 1156 osób.

W 2005r. zmniejszył się odsetek bezrobotnych rejestrujących się z powodu zwolnień grupowych bądź likwidacji czy reorganizacji stanowisk pracy. Na koniec roku stanowili oni 2,3% ogółu bezrobotnych (o 0,6 punktu proc. mniej niż przed rokiem), a zarejestrowanych było 1659 osób zwolnionych z przyczyn nie dotyczących pracowników, tj. o prawie ¼ mniej.

⁸ Stopa bezrobocia skorygowana w oparciu o wyniki Narodowego Spisu Powszechnego Ludności i Mieszkań 2002

W 2005r. wpłynęło od pracodawców 25 informacji o zamiarze zmniejszenia zatrudnienia z przyczyn nie dotyczących pracowników; planowali oni zwolnienie łącznie 1407 osób. Zapowiedzi największych zwolnień dotyczyły zakładów przetwórstwa drzewnego, branży odzieżowej, obuwniczej, włókienniczej i transportowej. Nie wszyscy zwolnieni pracownicy rejestrują się w urzędach pracy, gdyż część z nich znajduje inne zatrudnienie bądź nabywa uprawnienia emerytalne.

W 2005r., podobnie jak w roku poprzednim, mieliśmy do czynienia ze wzrostem udziału kobiet w populacji bezrobotnych – do 50,3% w końcu roku. W pewnych kategoriach bezrobotnych przewaga kobiet jest znaczna. Dotyczy ona przede wszystkim osób długotrwale bezrobotnych, wśród których kobiety stanowiły w końcu 2005r. 53,0%, bezrobotnych zwolnionych w ramach zwolnień grupowych (61,1% - to kobiety) oraz osób zarejestrowanych w okresie 12 miesięcy od dnia ukończenia nauki (63,2% - to kobiety).

Na koniec 2005r. bezrobotni z prawem do zasiłku stanowili 11,5% ogółu bezrobotnych (8418 osób). W analizowanym roku liczebność tej grupy utrzymała się na zbliżonym poziomie do roku poprzedniego, natomiast jej odsetek zwiększył się o 0,4 punktu procentowego.

Nowa ustawa o promocji zatrudnienia i instytucjach rynku pracy wyodrębniła i objęła dodatkowymi działaniami grupę „osób będących w szczególnej sytuacji na rynku pracy”.

Należy do nich niewątpliwie bezrobotna młodzież do 25 roku życia. W końcu 2005r. stanowiła ona 25,0% ogółu zarejestrowanych (18319 osób). W woj. podlaskim odsetek ludzi młodych w ogólnej zbiorowości bezrobotnych zmniejszył się w stosunku do końca ubiegłego roku o 0,6 punktu procentowego. Jest to tendencja pojawiająca się na naszym rynku pracy od 1999r., kiedy to młodzież stanowiła ok. 30% ogółu zarejestrowanych bezrobotnych.

Inną grupą wiekową bezrobotnych traktowaną szczególnie przez instytucje rynku pracy są osoby powyżej 50 roku życia. W końcu 2005r. w urzędach pracy zarejestrowanych było 11616 osób w tym wieku i stanowiły one 15,9% ogółu. W porównaniu do końca 2004r. liczebność tej grupy bezrobotnych zwiększyła się znacznie - o 1024 osoby, tj. o 9,7%, wzrósł także jej procentowy udział w ogólnej zbiorowości bezrobotnych – o 2 punkty proc.

Duże problemy ze znalezieniem stałego zatrudnienia mają na rynku pracy osoby długotrwale bezrobotne i w związku z tym wymagają zastosowania dodatkowych rozwiązań. W 2005r. można było zaobserwować poprawę sytuacji tej grupy bezrobotnych – liczba osób będących w rejestrach podlaskich urzędów pracy łącznie ponad 12 miesięcy w ciągu ostatnich dwóch lat zmniejszyła się w stosunku do końca roku ubiegłego o 3235 osób, tj. o 6,5%. Zmniejszył się również procentowy udział długotrwale pozostających bez pracy wśród bezrobotnych; w końcu 2005r. wynosił on 63,4%, czyli o 1,8 punktu procentowego mniej niż przed rokiem. Długotrwale bezrobocie dotyczy głównie osób o najniższych kwalifikacjach oraz kobiet.

Kolejną znaczącą kategorią osób w trudnej sytuacji na rynku pracy są bezrobotni bez kwalifikacji zawodowych. Do grupy tej zaliczane są zarówno osoby z wykształceniem gimnazjalnym lub niższym, nie posiadające jednocześnie kwalifikacji do wykonywania zawodu, jak i absolwenci liceów ogólnokształcących. W końcu 2005r. stanowiły one 24,6% ogółu bezrobotnych (18003 osoby).

Na koniec roku zarejestrowanych było 2315 osób niepełnosprawnych (3,2% ogólnej liczby zarejestrowanych bezrobotnych). Systematycznie wzrasta zarówno liczba bezrobotnych osób niepełnosprawnych (w stosunku do roku poprzedniego o 73 osoby, tj. o 3,3%), jak i procentowy udział w ogólnej liczbie bezrobotnych (wzrost o 0,3 punktu procentowego).

Ustawa o promocji zatrudnienia i instytucjach rynku pracy zrezygnowała z pojęcia „absolwenta”. Od 1 stycznia 2005r. w statystykach rynku pracy uwzględniono natomiast kategorię osób będących w okresie do 12 miesięcy od dnia ukończenia nauki. W końcu 2005r. w ewidencji urzędów pracy zarejestrowanych było 4399 osób należących do tej grupy; stanowiły one 6,0% ogółu bezrobotnych. W ciągu roku jej liczebność zwiększyła się o 1307 osób, a procent – o 2,1 punktu.

Wśród ogółu bezrobotnych najliczniejszą grupę stanowiły osoby posiadające niższe poziomy wykształcenia, a mianowicie: gimnazjalne i poniżej (31,2%) oraz zasadnicze zawodowe (28,6%). Najmniej było bezrobotnych posiadających wykształcenie wyższe (7,3%).

W końcu 2005r. najwięcej było zarejestrowanych bezrobotnych bez stażu pracy (27,4%) oraz ze stażem pracy od 1 roku do 5 lat (15,7%). Najmniej osób posiadało 30 i więcej lat pracy (1,4%).

Wśród ogółu bezrobotnych dominowały osoby, które pracowały przed nabyciem statusu bezrobotnego (72,6% ogółu bezrobotnych), z czego 68% - w sektorze prywatnym. Najbardziej liczna grupa bezrobotnych przed zarejestrowaniem się w urzędach pracy pracowała w sekcjach: przetwórstwo przemysłowe – 25,1% oraz handel i naprawy – 17,9%.

Jeśli chodzi o strukturę bezrobotnych według zawodów, to wśród ogółu bezrobotnych zarejestrowanych na koniec 2005r., najliczniejsza była grupa byłych robotników przemysłowych i rzemieślników – 26,2%, techników i innego średniego personelu – 16,2% oraz pracowników usług osobistych i sprzedawców – 10,6%. Grupa specjalistów o wysokich kwalifikacjach była jedną z mniej licznych – 7,1%.

Obok osób bezrobotnych w ewidencji urzędów pracy występują również osoby poszukujące pracy. W końcu 2005r. zarejestrowanych było 1314 osób poszukujących pracy za pośrednictwem powiatowych urzędach pracy.

SYTUACJA NA RYNKU PRACY W WOJ. PODLASKIM W 2004R.

W 2005 roku zwiększyła się liczba ofert pracy, zgłoszonych przez pracodawców działających na obszarze woj. podlaskiego. W całym roku do urzędów pracy zgłoszono 21861 propozycji zatrudnienia, czyli o 2069 więcej niż w roku ubiegłym. Liczba ofert pracy subsydiowanej wyniosła 10649, tj. o 1921 ofert więcej niż w 2004r. Z sektora prywatnego wpłynęło 70,6% ofert pracy.

W 2005r. pracę podjęło 32691 bezrobotnych, czyli o 1148 osób mniej niż w 2004r. W tym pracę subsydiowaną podjęło 5335 bezrobotnych, czyli o 496 osób mniej niż rok temu. Wśród osób podejmujących pracę subsydiowaną:

- 2404 bezrobotnych zostało zatrudnionych w ramach prac interwencyjnych (o 843 osoby mniej niż w roku ubiegłym),
- 1716 bezrobotnych skierowano do pracy w ramach robót publicznych (o 47 osób mniej),
- 566 osobom bezrobotnym przyznano dotację, tj. jednorazowe środki na podjęcie działalności gospodarczej,
- 347 osób bezrobotnych podjęło pracę w ramach refundacji kosztów zatrudnienia bezrobotnego.

Ponadto zwiększyła się liczba osób skierowanych na szkolenia – o 782 (skierowano 3387 osób), jak też liczba skierowanych na staże u pracodawcy - o 1978 (skierowano 5233 osoby). Skierowano również 1285 osób bezrobotnych do przygotowania zawodowego w miejscu pracy – nowej formy aktywizacji zawodowej, umożliwiającej zdobycie doświadczenia zawodowego.

2. INFORMACJA O STANIE I STRUKTURZE BEZROBOCIA

2.1. Zróżnicowanie terytorialne liczby bezrobotnych i stopy bezrobocia w woj. podlaskim.

W końcu 2005r. w 14 powiatowych urzędach pracy woj. podlaskiego zarejestrowanych było 73193 bezrobotnych, a stopa bezrobocia wynosiła 15,5% liczby ludności czynnej zawodowo (w Polsce – 17,6%).

W woj. podlaskim stopa bezrobocia była niższa od średniej krajowej o 2,1 punktu procentowego. Woj. podlaskie należy do 5 województw w kraju o najniższej stopie bezrobocia.

Najniższą stopę odnotowano w województwach: mazowieckim i małopolskim – po 13,8%, wielkopolskim – 14,6%, śląskim – 15,4% oraz podlaskim - 15,5%.

Najwyższa stopa bezrobocia do aktywnych zawodowo występowała na terenie województw: warmińsko - mazurskiego – 27,5% oraz zachodniopomorskiego – 25,6% i lubuskiego – 23,3%.

Woj. podlaskie pod względem poziomu bezrobocia jest silnie zróżnicowane terytorialnie. W podregionie łomżyńskim, obejmującym powiaty z terenu dawnego województwa łomżyńskiego, stopa bezrobocia wynosiła w końcu 2005r. 17,8%, tj. o 3,2 punktu procentowego więcej niż w podregionie białostocko-suwalskim (stopa bezrobocia – 14,6%). Obok siebie położone są powiaty różniące się wielkością wskaźnika bezrobocia nawet 2,5-krotnie (grajewski – stopa bezrobocia 24,3%, siemiatycki – 9,8%).

Natężenie bezrobocia pod względem liczby zarejestrowanych bezrobotnych odpowiada rozmieszczeniu ludności w województwie. 51,0% ogółu podlaskich bezrobotnych zarejestrowanych było w 3 Powiatowych Urzędach Pracy: w Białymstoku, Łomży i Suwałkach.

SYTUACJA NA RYNKU PRACY W WOJ. PODLASKIM W 2005R.

Tabela 9. Liczba bezrobotnych w woj. podlaskim zarejestrowanych w powiatowych urzędach pracy w 2005r.
(stan w końcu miesiąca)

Powiatowy Urząd Pracy	grudzień 2004r.	Miesiące 2005r.:											
		styczeń	luty	marzec	kwiecień	maj	czerwiec	lipiec	sierpień	wrzesień	październik	listopad	grudzień
Augustów	5275	5440	5408	5334	5062	4783	4662	4667	4712	4766	4734	4869	4973
Białystok	22834	23915	23825	23523	22747	21894	21572	21917	21765	21772	21683	22278	22590
Bielsk Podlaski	2612	2690	2728	2697	2600	2500	2554	2452	2398	2459	2430	2536	2629
Grajewo	4996	5178	5107	5007	4774	4639	4464	4485	4534	4514	4511	4633	4793
Hajnówka	2375	2541	2606	2671	2598	2497	2434	2412	2349	2288	2320	2318	2542
Kolno	3524	3564	3495	3359	3125	2978	2949	2910	2916	2927	2828	2926	3003
Łomża	8129	8588	8633	8534	8174	7734	7215	7205	7202	7085	7015	7436	7585
Mońki	1997	2042	2053	2021	1919	1892	1871	1889	1901	1886	1877	1911	1956
Sejny	2328	2360	2312	2232	2096	2133	2111	1993	2049	2053	2087	2130	2193
Siemiatycze	1843	1921	1888	1826	1740	1691	1701	1746	1696	1684	1684	1784	1916
Sokółka	5587	5762	5665	5552	5431	5411	5326	5222	5212	5188	5045	5136	5366
Suwałki	7878	8170	8260	8080	7714	7174	6858	6762	6786	6833	6764	6858	7121
Wysokie Maz.	3238	3315	3236	3181	3006	2854	2918	2960	2987	2943	2841	2916	2999
Zambrów	3509	3627	3658	3560	3411	3276	3369	3329	3386	3316	3278	3335	3527
Woj. podlaskie	76125	79113	78874	77577	74397	71456	70004	69949	69893	69714	69097	71066	73193

SYTUACJA NA RYNKU PRACY W WOJ. PODLASKIM W 2005R.

Według stanu na koniec grudnia 2005r. najwięcej bezrobotnych zarejestrowanych było w PUP w Białymstoku (22590 osób; 30,9% ogółu bezrobotnych w województwie), PUP w Łomży (7585 osób; 10,4% ogółu bezrobotnych w województwie) oraz w PUP w Suwałkach (7121 osób; 9,7% ogółu bezrobotnych w województwie).

Tabela 10. % stopa bezrobocia* (do aktywnych zawodowo) na terenie poszczególnych powiatów woj. podlaskiego w 2005r. (stan w końcu kwartału)

Powiaty	IV kwartał 2004r.	Kwartały 2005r.			
		I	II	III	IV
POLSKA	19,0	19,2	18,0	17,6	17,6
woj. podlaskie	16,1	16,3	14,9	14,8	15,5
Augustowski	21,0	21,1	18,9	19,2	19,9
Białostocki	17,2	17,6	16,4	16,6	17,2
Bielski	10,3	10,6	10,1	9,7	10,3
Grajewski	25,3	25,2	23,1	23,2	24,3
Hajnowski	11,3	12,5	11,5	10,8	11,9
Kolneński	20,9	20,1	18,1	17,9	18,3
Łomżyński	15,9	16,3	14,1	14,2	15,1
Moniecki	12,3	12,4	11,6	11,6	12,0
Sejneński	24,6	23,7	22,7	22,2	23,4
Siemiatycki	9,6	9,4	8,8	8,7	9,8
Sokólski	17,5	17,3	16,7	16,3	16,8
Suwalski	16,2	16,0	14,3	14,3	14,7
Wysokomazowiecki	12,5	12,3	11,4	11,4	11,6
Zambrowski	19,7	19,9	19,0	18,7	19,7
M. Białystok	13,3	13,6	12,5	12,5	12,9
M. Łomża	21,2	22,0	19,2	18,6	19,7
M. Suwałki	20,1	20,6	17,8	17,7	18,4

*Stopa bezrobocia na koniec IV kwartału 2004r. oraz I i II kwartału 2005r. została skorygowana przez GUS w związku z ustaleniem ostatecznej liczby pracujących poza rolnictwem indywidualnym wg powiatów w 2004r.

Według danych GUS, w 2005r. stopa bezrobocia w woj. podlaskim spadła o 0,6 punktu procentowego w stosunku do końca 2004r. i wyniosła 15,5%. Najwyższa stopa bezrobocia wystąpiła w powiecie grajewskim

(24,3%), powiecie sejneńskim (23,4%), w powiecie augustowskim (19,9%) oraz w powiecie zambrowskim i mieście Łomża (po 19,7%). Natomiast najniższą stopę bezrobocia odnotowano na terenie działania PUP w Siemiatyczach (9,8%), PUP w Bielsku Podlaskim (10,3%) oraz PUP w Wysokiem Mazowieckiem (11,6%).

2.2. Zmiany w poziomie bezrobocia (nowo zarejestrowani i wyrejestrowani).

Ocena płynności bezrobocia, tj. porównanie napływu do bezrobocia (nowo zarejestrowani) i odpływu z bezrobocia (wyrejestrowani), jest jednym z istotnych elementów diagnozy rynku pracy. Napływ do bezrobocia przedstawia liczbę bezrobotnych, którzy w danym okresie sprawozdawczym (np. miesiącu, roku) zostali zarejestrowani w urzędach pracy. Natomiast odpływ z bezrobocia obejmuje liczbę osób, które w danym okresie sprawozdawczym zostały z różnych powodów wyłączone z ewidencji bezrobotnych (np. z powodu podjęcia pracy, nauki, dobrowolnej rezygnacji ze statusu bezrobotnego, nabycia praw emerytalnych i innych przyczyn). Gdy w pewnym okresie czasu napływ osób do bezrobocia przewyższa odpływ, wówczas mamy do czynienia z przyrostem bezrobocia, gdy sytuacja jest odwrotna - ze zmniejszaniem się bezrobocia.

W 2005r. w powiatowych urzędach pracy woj. podlaskiego zarejestrowało się 81066 nowych osób bezrobotnych, natomiast z ewidencji bezrobotnych zostało wykreślonych 83998 osób. Poziom bezrobocia w 2005r. uległ więc zmniejszeniu o 2932 osoby.

Tabela 11. Bezrobotni nowo zarejestrowani w poszczególnych miesiącach 2005 roku (w okresie sprawozdawczym)

Miesiące 2005r.	Ogółem	w tym:						
		po raz pierwszy	po raz kolejny (od 1990r.)	z tego:				
				po pracach interwencyjnych	po robotach publicznych	po stażu	po odbyciu przyg. zaw. w miejscu pracy	po szkoleniu
styczeń	7853	1373	6480	88	243	238	4	26
luty	5543	1135	4408	36	38	133	3	67
marzec	5408	1071	4337	22	33	254	10	215
kwiecień	5154	999	4155	25	24	204	14	205
maj	5225	1268	3957	29	48	304	11	249
czerwiec	6480	2250	4230	21	26	262	25	296
lipiec	7322	2138	5184	39	111	509	37	448
sierpień	7114	1915	5199	52	76	311	51	377
wrzesień	8183	2187	5996	80	84	560	122	272
październik	7375	1676	5699	251	200	535	210	315
listopad	7918	1447	6471	114	162	547	207	573
grudzień	7491	984	6507	109	162	1029	275	306
2005r.	81066	18443	62623	866	1207	4886	969	3349

Spośród 81066 nowo zarejestrowanych bezrobotnych:

- po raz pierwszy do urzędów pracy zgłosiły się 18443 osoby (22,8% ogółu nowo zarejestrowanych)
- po raz kolejny (licząc od 1990r.) do PUP zgłosiły się 62623 osoby (77,2%), w tym po zakończeniu prac interwencyjnych do rejestrów urzędów pracy powróciło 866 osób, po zakończeniu robót publicznych – 1207 osób, po stażu – 4886 osób, po odbyciu przygotowania zawodowego w miejscu pracy – 969 osób, a po szkoleniach – 3349 osób.

Wśród nowo rejestrujących się w 2005r. bezrobotnych, bez prawa do zasiłku było 63590 osób - 78,4% (w 2004r.: 58409 osób - 76,8%).

SYTUACJA NA RYNKU PRACY W WOJ. PODLASKIM W 2005R.

Tabela. 12. Liczba bezrobotnych nowo zarejestrowanych w poszczególnych powiatowych urządach pracy woj. podlaskiego w 2005r. (w okresie sprawozdawczym)

Powiatowy Urząd Pracy	Nowo zarejestrowani bezrobotni "napływ" wg miesięcy:												2005r.
	styczeń	luty	marzec	kwiecień	maj	czerwiec	lipiec	sierpień	wrzesień	paździer- nik	listopad	grudzień	
Augustów	530	328	331	323	293	389	483	407	579	472	487	427	5049
Białystok	2857	2217	2067	1931	1830	2285	2828	2711	2896	2485	2794	2598	29499
Bielsk Podl.	269	227	190	208	181	247	298	257	323	342	285	259	3086
Grajewo	382	214	224	237	248	280	350	374	416	402	404	381	3912
Hajnówka	331	264	241	217	196	201	289	234	268	276	300	406	3223
Kolno	242	144	189	145	219	258	224	299	374	403	334	229	3060
Łomża	875	532	497	479	386	482	541	664	730	619	885	645	7335
Mońki	160	118	115	107	116	134	181	137	160	159	171	140	1698
Sejny	193	90	91	97	253	271	172	151	170	206	184	223	2101
Siemiatycze	197	130	107	138	150	157	211	144	203	177	188	210	2012
Sokółka	453	268	329	379	470	471	441	434	512	403	485	500	5145
Suwałki	807	637	677	521	521	692	734	732	966	819	783	821	8710
Wysokie Maz.	241	146	187	169	164	252	271	250	292	268	307	268	2815
Zambrów	316	228	163	203	198	361	299	320	294	344	311	384	3421
Woj. podlaskie	7853	5543	5408	5154	5225	6480	7322	7114	8183	7375	7918	7491	81066

SYTUACJA NA RYNKU PRACY W WOJ. PODLASKIM W 2005R.

Tabela 13. Bezrobotni wyrejestrowani w woj. podlaskim w 2005r. (w okresie sprawozdawczym)

Miesiące 2005r.	Osoby wyłączone z ewidencji w m-cu sprawozdawczym	Wyszczególnienie												
		z powodu podjęcia pracy w m-cu sprawozdawczym	z tego pracy:			w tym:				niepotwierdzenia gotowości do pracy	dobrowolnej rezygnacji ze statusu bezrobotnego	z powodu rozpoczęcia:		
			niesub sydiowanej	w tym:		z tego w ramach:						szkolenia	stażu	przygotowania zawodowego w miejscu pracy
				sezonowej	subsydiowanej	prac interwencyjnych	robót publicznych	dotacji na działalność gospodarczą	refundacji kosztów za trudn. bezr.					
styczeń	4865	1932	1691	160	241	52	91	33	20	1883	431	61	263	17
luty	5782	2101	1756	152	345	182	81	12	47	2349	370	235	453	18
marzec	6705	2424	1875	184	549	344	115	25	41	2476	438	259	753	91
kwiecień	8334	3934	3146	397	788	496	188	38	40	2700	501	283	394	188
maj	8166	3291	2731	322	560	227	256	25	24	3105	525	379	377	155
czerwiec	7932	2959	2507	294	452	244	128	36	20	2928	594	446	525	138
lipiec	7377	2606	2234	333	372	158	154	26	14	2980	483	273	424	230
sierpień	7170	2364	2069	225	295	127	113	24	14	3079	481	326	405	101
wrzesień	8362	3290	2857	289	433	204	153	41	16	2793	569	411	686	147
październik	7992	3169	2682	433	487	184	203	63	12	2680	386	414	525	136
listopad	5949	2362	2103	198	259	79	44	98	20	2400	382	234	182	41
grudzień	5364	2259	1705	205	554	107	190	145	79	2215	289	66	246	23
2005r.	83998	32691	27356	3192	5335	2404	1716	566	347	31588	5449	3387	5233	1285

SYTUACJA NA RYNKU PRACY W WOJ. PODLASKIM W 2005R.

Tabela. 14. Liczba bezrobotnych wyrejestrowanych wg poszczególnych powiatowych urzędów pracy w 2005r. (w okresie sprawozdawczym)

Powiatowy Urząd Pracy	Wyrejestrowani bezrobotni "odpływ" wg miesięcy:												2005r.
	styczeń	luty	marzec	kwiecień	maj	czerwiec	lipiec	sierpień	wrzesień	paździer- nik	listopad	grudzień	
Augustów	365	360	405	595	572	510	478	362	525	504	352	323	5351
Białystok	1776	2307	2369	2707	2683	2607	2483	2863	2889	2574	2199	2286	29743
Bielsk Podlaski	191	189	221	305	281	193	400	311	262	371	179	166	3069
Grajewo	200	285	324	470	383	455	329	325	436	405	282	221	4115
Hajnówka	165	199	176	290	297	264	311	297	329	244	302	182	3056
Kolno	202	213	325	379	366	287	263	293	363	502	236	152	3581
Łomża	416	487	596	839	826	1001	551	667	847	689	464	496	7879
Mońki	115	107	147	209	143	155	163	125	175	168	137	95	1739
Sejny	161	138	171	233	216	293	290	95	166	172	141	160	2236
Siemiatycze	119	163	169	224	199	147	166	194	215	177	88	78	1939
Sokolka	278	365	442	500	490	556	545	444	536	546	394	270	5366
Suwałki	515	547	857	887	1061	1008	830	708	919	888	689	558	9467
Wysokie Maz.	164	225	242	344	316	188	229	223	336	370	232	185	3054
Zambrów	198	197	261	352	333	268	339	263	364	382	254	192	3403
Woj. podlaskie	4865	5782	6705	8334	8166	7932	7377	7170	8362	7992	5949	5364	83998

SYTUACJA NA RYNKU PRACY W WOJ. PODLASKIM W 2005R.

W 2005r. z rejestrów bezrobotnych wykreślono 83998 osób. Główną przyczyną odpływu z bezrobocia było podejmowanie pracy przez osoby bezrobotne. Z tego powodu wyłączono 32691 osób (38,9% „odpływów”), z czego w ramach podjęcia pracy niesubsydiowanej wyłączono 27356 osób (83,7% podejmujących pracę), a pracy subsydiowanej – 5335 osób (16,3% podejmujących pracę). Drugą najczęściej występującą przyczyną wyłączeń było niepotwierdzenie przez bezrobotnych gotowości do pracy – z tego tytułu wyłączono w 2005r. 31588 osób (co stanowiło 37,6% „odpływów”).

Warto podkreślić, że poza wymienionymi powyżej przyczynami wyłączeń z ewidencji w 2005r. – 5449 osób dobrowolnie zrezygnowało ze statusu bezrobotnego (6,5% „odpływów”).

Tabela 15. Nowo zarejestrowani i wyrejestrowani bezrobotni ("przyptywy" i "odpływy") w 2005r. (w okresie sprawozdawczym)

Miesiące 2005r.	"Przyptywy"	"Odpływy"	Wzrost/spadek poziomu bezrobocia (+/-)
styczeń	7853	4865	+2988
luty	5543	5782	-239
marzec	5408	6705	-1297
I kwartał	18804	17352	+1452
kwiecień	5154	8334	-3180
maj	5225	8166	-2941
czerwiec	6480	7932	-1452
II kwartał	16859	24432	-7573
lipiec	7322	7377	-55
sierpień	7114	7170	-56
wrzesień	8183	8362	-179
III kwartał	22619	22909	-290
październik	7375	7992	-617
listopad	7918	5949	+1969
grudzień	7491	5364	+2127
IV kwartał	22784	19305	+3479
2005 rok	81066	83998	-2932

SYTUACJA NA RYNKU PRACY W WOJ. PODLASKIM W 2005R.

Największy przyrost bezrobocia odnotowano w IV kwartale 2005r., w okresie tym poziom bezrobocia zwiększył się o 3479 osób. Przyczyn wzrostu bezrobocia można dopatrywać się m.in. w spadku liczby ofert pracy, a co za tym idzie, spadku liczby podjęć pracy. Wzrost bezrobocia miał miejsce także w I kwartale br., kiedy to poziom bezrobocia wzrósł o 1452 osób. Natomiast spadek bezrobocia miał miejsce w II kwartale br. (o 7573 osoby) oraz w III kwartale br. (o 290 osób).

W woj. podlaskim w 2005r. odpływy z bezrobocia wykazywały tendencję rosnącą w miesiącach wiosennych, letnich oraz wczesnojesiennych, podczas których wzrastała liczba wykonywanych prac sezonowych (m.in. w budownictwie, rolnictwie, handlu). Również liczba ofert pracy w omawianym okresie była wyższa niż w miesiącach jesiennych i zimowych, kiedy to sytuacja na rynku pracy ulega pewnej stagnacji.

Tabela 16. Zmiany w poziomie bezrobocia w poszczególnych powiatowych urządach pracy w 2005r. (w okresie sprawozdawczym)

Powiatowy Urząd Pracy	"Przyływy"	"Odpływy"	Wzrost/spadek poziomu bezrobocia	
			(+/-)	w %
Augustów	5049	5351	-302	-5,7
Białystok	29499	29743	-244	-1,1
Bielsk Podlaski	3086	3069	+17	+0,7
Grajewo	3912	4115	-203	-4,1
Hajnówka	3223	3056	+167	+7,0
Kolno	3060	3581	-521	-14,8
Łomża	7335	7879	-544	-6,7
Mońki	1698	1739	-41	-2,1
Sejny	2101	2236	-135	-5,8
Siemiatycze	2012	1939	+73	+4,0
Sokółka	5145	5366	-221	-4,0
Suwałki	8710	9467	-757	-9,6
Wysokie Maz.	2815	3054	-239	-7,4
Zambrów	3421	3403	+18	+0,5
Woj. podlaskie	81066	83998	-2932	-3,9

SYTUACJA NA RYNKU PRACY W WOJ. PODLASKIM W 2005R.

W 2005r. poziom bezrobocia zmniejszył się w 10 powiatowych urzędach pracy, najbardziej zaś na terenie działania PUP w: Kolnie (-14,8%), w Suwałkach (-9,6%) oraz w Wysokiem Mazowieckiem (-7,4%). Wzrost bezrobocia odnotowano na terenie działania 4 powiatowych urzędów pracy, z czego największy dotyczył PUP w Hajnówce (+7,0%) oraz w Siemiatyczach (+4,0%).

Tabela 17. "Napływ" i "odpływ" bezrobotnych według miejsca zamieszkania w 2005r. (w okresie sprawozdawczym)

Wyszczególnienie	Nowo zarejestrowani bezrobotni "napływ"	Bezrobotni wyrejestrowani "odpływ"	w tym	Wskaźnik * płynności rynku pracy
			podjęcia pracy	
Ogółem	81066	83998	32691	40,3%
Miasta, w tym:	56703	58479	23133	40,8%
I półrocze	25188	28790	11603	46,1%
II półrocze	31515	29689	11530	36,6%
Wieś, w tym:	24363	25519	9558	39,2%
I półrocze	10475	12994	5038	48,1%
II półrocze	13888	12525	4520	32,5%

* wskaźnik płynności – stosunek liczby bezrobotnych wyrejestrowanych w okresie sprawozdawczym z tytułu podjęcia pracy do liczby bezrobotnych zarejestrowanych w tym samym czasie.

W 2005r. wskaźnik płynności rynku pracy ukształtowany pod wpływem spadku liczby bezrobotnych podejmujących pracę, przy jednoczesnym zwiększeniu napływu bezrobotnych, wyniósł ogółem 40,3% i w odniesieniu do wielkości tego wskaźnika w 2004r. zmniejszył się o 4,2 punktu proc.

Płynność rynku pracy w miastach była większa niż na wsi (o 1,6 punktu proc.). Natomiast w skali roku wskaźnik ten w I półroczu (zarówno w mieście, jak i na wsi) był znacznie wyższy niż w II półroczu.

3. ZMIANY W STRUKTURZE BEZROBOCIA

3.1. Bezrobocie mieszkańców wsi.

W woj. podlaskim bezrobocie dotyczy w większym zakresie mieszkańców miast niż wsi (w miastach rejestruje się ponaddwukrotnie więcej bezrobotnych niż na wsi). Nie oznacza to jednak, że bezrobotni zamieszkali na wsi znajdują się w korzystniejszej sytuacji, bowiem miasta z rozległym rynkiem pracy i dużą liczbą podmiotów gospodarczych stwarzają mieszkańcom znacznie większe szanse na znalezienie pracy niż ma to miejsce w szeroko rozumianym środowisku wiejskim. Polska wieś ubożeje, a możliwość utrzymania się z gospodarstwa rolnego maleje z roku na rok. Na wsiach istniało i nadal istnieje najwyższe bezrobocie ukryte, będące efektem nadmiaru "rąk do pracy" w gospodarstwach indywidualnych. Oznacza ono zbędnych w procesie produkcji rolnej członków rodzinnych gospodarstw rolnych.

Tabela 18. Rejestrowane bezrobocie na wsi w 2005r. (stan w końcu kwartału)

Kwartały	Liczba bezrobotnych zamieszkałych na wsi		wzrost / spadek liczby ogółem w porównaniu do poprzedniego kwartału (+/-)
	ogółem	w tym kobiety	
IV kwartał 2004r.	27611	13439	-
I kwartał 2005r.	27593	12268	-1171
II kwartał 2005r.	25092	11633	-635
III kwartał 2005r.	25198	12028	+395
IV kwartał 2005r.	26455	12341	+313

W rejestrach urzędów pracy zarejestrowanych było w końcu 2005r. 26455 bezrobotnych mieszkańców wsi i stanowili oni 36,1% ogółu. Na przestrzeni roku wzrost bezrobocia na wsi odnotowano w III i IV kwartale, czyli w okresie jesienno-zimowym, kiedy to ustają prace w rolnictwie i ogrodnictwie (w III kwartale o 395 osób, a w IV o 313 osób). Z

SYTUACJA NA RYNKU PRACY W WOJ. PODLASKIM W 2005R.

nastaniem wiosny i ruszeniem sezonowych robót polowych liczba zarejestrowanych bezrobotnych mieszkańców wsi zmniejszyła się (w I kwartale br. aż o 1171 osób, a w II o 635 osób).

Tabela 19. Bezrobotni zamieszkali na wsi według powiatowych urzędów pracy w 2005r. (stan w końcu roku)

Powiatowy Urząd Pracy	Liczba bezrobotnych		% udział mieszkańców wsi w ogólnej liczbie bezrobotnych
	ogółem	w tym zamieszkali na wsi	
Augustów	4973	1895	38,1
Białystok	22590	4611	20,4
Bielsk Podlaski	2629	896	34,1
Grajewo	4793	1619	33,8
Hajnówka	2542	1149	45,2
Kolno	3003	1756	58,5
Łomża	7585	2634	34,7
Mońki	1956	930	47,5
Sejny	2193	1442	65,8
Siemiatycze	1916	1045	54,5
Sokółka	5366	2876	53,6
Suwałki	7121	2162	30,4
Wysokie Maz.	2999	2046	68,2
Zambrów	3527	1394	39,5
Woj. podlaskie	73193	26455	36,1

Największy procentowy udział osób zamieszkałych na wsi w ogólnej liczbie bezrobotnych zarejestrowanych w poszczególnych powiatowych urzędach pracy odnotowano na koniec 2005r. w PUP: w Wysokim Mazowieckiem (68,2%), w Sejnach (65,8%), w Kolnie (58,5%) oraz Siemiatyczach (po 54,5%).

Tabela 20. "Przyptywy" i "odptywy" bezrobotnych zamieszkałych na wsi w 2005r. w poszczególnych powiatowych urządach pracy (w okresie sprawozdawczym)

Powiatowy Urząd Pracy	Liczba bezrobotnych zamieszkałych na wsi		Wzrost/spadek poziomu bezrobocia na wsi (+/-)
	nowo zarejestrowanych	wyrejestrowanych	
Augustów	1636	1748	-112
Białystok	5088	5111	-23
Bielsk Podlaski	808	810	-2
Grajewo	1195	1330	-135
Hajnówka	1269	1147	+122
Kolno	1552	1853	-301
Łomża	2203	2394	-191
Mońki	741	761	-20
Sejny	1173	1251	-78
Siemiatycze	929	870	+59
Sokolka	2435	2548	-113
Suwałki	2337	2587	-250
Wysokie Maz.	1796	1907	-111
Zambrów	1201	1202	-1
Woj. podlaskie	24363	25519	-1156

W 2005r. w powiatowych urządach pracy woj. podlaskiego zarejestrowano 24363 nowych bezrobotnych zamieszkałych na wsi, natomiast z ewidencji bezrobotnych wyłączono 25519 osób. Poziom bezrobocia w 2005r. wśród bezrobotnych zamieszkałych na wsi w woj. podlaskim zmniejszył się więc o 1156 osób (o 4,2%).

Spadek poziomu bezrobocia wśród mieszkańców wsi odnotowano prawie we wszystkich powiatowych urządach pracy, z wyjątkiem PUP Hajnówce i Siemiatyczach, z czego największy w PUP: w Kolnie (-301 osób), Suwałkach (-250 osób) oraz w Łomży (-191 osób).

Tabela 21. "Napływ" osób zamieszkałych na wsi do bezrobocia w 2005r. (w okresie sprawozdawczym)

Kwartaly 2005r. o-ogółem w-wieś		Bezrobotni nowo zarejestrowani							
		ogółem	po raz pierw- szy	po raz kolejny (od 1990r.)	z tego:				
					w tym:				
					po pra- cach inter- wencyj- nych	po ro- botach pu- blicz- nych	po stażu	po od- byciu przyg. zaw. w miejscu pracy	po szk- leniu
I kw.	o	18804	3579	15225	146	314	625	17	308
	w	5335	1175	4160	49	101	258	6	109
II kw.	o	16859	4517	12342	75	98	770	50	750
	w	5140	1500	3640	36	25	266	15	228
III kw.	o	22619	6240	16379	171	271	1380	210	1097
	w	6870	2179	4691	54	61	512	53	279
IV kw.	o	22784	4107	18677	474	524	2111	692	1194
	w	7018	1433	5585	196	191	680	244	342
2005 rok	o	81066	18443	62623	866	1207	4886	969	3349
	w	24363	6287	18076	335	378	1716	318	958

Spośród 24363 nowo zarejestrowanych bezrobotnych zamieszkałych na wsi:

- po raz pierwszy do urzędów pracy zgłosiło się 6287 osób (25,8% ogółu nowo zarejestrowanych zamieszkałych na wsi),
- po raz kolejny (licząc od 1990r.) do powiatowych urzędów pracy zgłosiło się 18076 osób (74,2%).

Po zakończeniu prac interwencyjnych do rejestrów urzędów pracy wróciło 335 osób, po zakończeniu robót publicznych – 378 osób, po stażu – 1716 osób, po odbyciu przygotowania zawodowego w miejscu pracy – 318 osób, a po szkoleniach – 958 osób.

Tabela 22. "Odływ" osób bezrobotnych zamieszkałych na wsi w 2005r. (w okresie sprawozdawczym)

Wyszczególnienie	2005r.				
	razem	kwartały			
		I	II	III	IV
Wyrejestrowani bezrobotni "odpływ"	25519	5353	7641	6764	5761
z tego z przyczyn:					
podjęcia pracy	9558	1825	3213	2289	2231
z tego:					
niesubsydiowanej	7895	1500	2596	1898	1901
- w tym pracy sezonowej	1168	191	373	314	290
subsydiowanej	1663	325	617	391	330
w tym:					
- prac interwencyjnych	908	213	375	188	132
- robót publicznych	511	61	190	158	102
- z tytułu podjęcia działalności gospodarczej	120	9	18	28	65
rozpoczęcia szkolenia	970	176	305	294	195
rozpoczęcia stażu	1790	534	436	486	334
rozpoczęcia przygotowania zawodowego w miejscu pracy	437	31	140	204	62
niepotwierdzenia gotowości do pracy	9457	2039	2640	2569	2209
dobrowolnej rezygnacji ze statusu bezrobotnego	2004	488	592	560	364
nabycia uprawnień do zasiłku przedemerytalnego lub świadczenia przedemerytalnego	11	0	1	5	5

W 2005r. z rejestrów bezrobotnych wykreślono 25519 osób zamieszkałych na wsi. Najczęstszą przyczyną odpływu z bezrobocia było podejmowanie pracy przez osoby bezrobotne. W 2005r. pracę podjęło 9558 bezrobotnych mieszkańców wsi (37,5% „odpływów”). W porównaniu do roku poprzedniego nastąpił spadek liczby osób podejmujących pracę o 158 osób (w 2004r. pracę podjęło 9716 osób, co stanowiło 39,5% „odpływów”). Pracę niesubsydiowaną podjęło w 2005r. 7895 osób (82,6%

SYTUACJA NA RYNKU PRACY W WOJ. PODLASKIM W 2005R.

podejmujących pracę), w tym pracę sezonową 1168 osób. Z powodu podjęcia pracy subsydiowanej wyłączono z rejestrów 1663 osoby (17,4% podejmujących pracę), w tym z powodu zatrudnienia przy pracach interwencyjnych – 908 osób, zatrudnienia przy robotach publicznych – 511 osób, otrzymania dotacji na rozpoczęcie działalności gospodarczej – 120 osób.

W 2005r. wskaźnik płynności rynku pracy ukształtowany pod wpływem wzrostu liczby bezrobotnych mieszkańców wsi podejmujących pracę wyniósł 39,2% i w odniesieniu do wielkości tego wskaźnika w 2004r. spadł o 3,4 punktu procentowego.

Inną istotną przyczyną wyłączeń bezrobotnych mieszkańców wsi z ewidencji urzędów pracy było niepotwierdzenie gotowości do pracy – z tego tytułu wyłączono w 2005r. 9457 osób (co stanowiło 37,1% „odpływów”). Natomiast 2004 osoby dobrowolnie zrezygnowały ze statusu bezrobotnego (7,9% „odpływów”).

Poza wskazanymi powyżej przyczynami wyłączeń z ewidencji bezrobotnych w 2005r. – 970 osób wyłączono z powodu rozpoczęcia szkolenia (3,8% „odpływów”) oraz z powodu rozpoczęcia stażu (7,0% „odpływów”).

Tabela 23. Bezrobotni zamieszkali na wsi według wieku w 2005r.
(stan w końcu roku)

Grupy wiekowe	Liczba bezrobotnych zamieszkałych na wsi		
	ogółem	% do ogółu	w tym kobiety
Ogółem	26455	100,0	12341
Wiek w latach			
15 – 17	0	-	0
18 – 24	8581	32,4	4303
25 – 34	7248	27,4	3794
35 – 44	4737	17,9	2259
45 – 54	4661	17,6	1800
55 – 59	1001	3,8	185
60 i więcej	227	0,9	X

Bezrobocie na wsi (podobnie, jak i w mieście) dotyczy w znacznej mierze ludzi młodych. W końcu 2005r. najliczniejszą grupę stanowili bezrobotni w wieku 18-24 lata (8581 osób, czyli 32,4% bezrobotnych mieszkańców wsi).

Drugą pod względem liczebności grupę stanowili bezrobotni mieszkańcy wsi w wieku 25-34 lata (7248 osób, czyli 27,4 %). Najmniej liczna grupa wśród bezrobotnych to osoby w wieku 60 lat i więcej (227 osób, czyli 0,9%).

Tabela 24 Bezrobotni zamieszkali na wsi według poziomu wykształcenia w 2005r. (stan w końcu roku)

Wykształcenie	Liczba bezrobotnych zamieszkałych na wsi		
	ogółem	% do ogółu	w tym kobiety
Ogółem	26455	100,0	12341
Wyższe	1124	4,2	760
Policealne i średnie zawodowe	5864	22,2	3453
Średnie ogólnokształcące	1797	6,8	1275
Zasadnicze zawodowe	8159	30,8	3348
Gimnazjalne i poniżej	9511	36,0	3505

W końcu 2005r. wśród bezrobotnych mieszkańców wsi najwięcej osób posiadało wykształcenie gimnazjalne i poniżej (9511 osób - 36,0%) oraz zasadnicze zawodowe (8159 osób - 30,8%). Najmniej bezrobotnych legitymowało się dyplomami wyższych uczelni (1124 osoby).

Na tle ogółu bezrobotnych mieszkańcy wsi są gorzej wykształceni; 66,8% spośród nich reprezentuje niższe poziomy wykształcenia (dla ogółu bezrobotnych wskaźnik ten wynosi 59,8%). Studia wyższe ukończyło 4,2% bezrobotnych zamieszkałych na wsi (dla ogółu bezrobotnych wskaźnik ten wyniósł 7,3%).

Tabela 25. Bezrobotni mieszkańcy wsi według stażu pracy i czasu pozostawania bez pracy w 2005r. (stan w końcu roku)

Staż pracy w latach	Liczba bezrobotnych	Czas pozostawania bez pracy w miesiącach:					
		do 1	1 - 3	3 - 6	6 - 12	12 - 24	pow. 24
do 1 roku	4167	233	555	445	448	470	2016
1 - 5	5320	424	869	755	766	747	1759
5 - 10	2859	219	435	380	403	413	1009
10 - 20	2918	162	420	314	364	398	1260
20 - 30	1585	102	239	184	254	265	541
30 i więcej	182	11	29	23	54	29	36
bez stażu	9424	521	1608	1425	1295	1386	3189
Ogółem	26455	1672	4155	3526	3584	3708	9810

W woj. podlaskim spośród zarejestrowanych w końcu 2005r. bezrobotnych mieszkańców wsi najliczniejszą populację stanowiły osoby bez stażu pracy (9424 osoby - 35,6% bezrobotnych mieszkańców wsi), a także osoby posiadające staż pracy od 1 do 5 lat pracy (5320 osób - 20,1%). Najmniej liczną populację stanowili bezrobotni z 30-letnim i więcej stażem pracy (182 osoby - 0,7%).

Wśród bezrobotnych mieszkańców wsi dominowały osoby pozostające bez pracy powyżej 24 miesięcy – 9810 osób (37,1%). Wśród tej grupy bezrobotnych najwięcej, bo 3189 osób nie posiadało w ogóle stażu pracy bądź krótki staż pracy do 1 roku - 2016 osób.

Inną liczną grupą byli bezrobotni mieszkańcy wsi pozostający bez pracy w okresie 1 - 3 miesięcy – 4155 osób (15,7%). W tej grupie bezrobotnych najliczniejszą grupę stanowiły także osoby bez stażu pracy (1608 osób).

Szczególnie niepokojącym zjawiskiem jest zwiększanie się liczby osób długotrwale bezrobotnych (pozostających bez zatrudnienia powyżej 12 miesięcy), również wśród mieszkańców wsi. Stanowili oni na koniec 2005r. 51,1% bezrobotnych mieszkańców wsi (dla ogółu zarejestrowanych bezrobotnych odsetek ten wyniósł 46,7%).

SYTUACJA NA RYNKU PRACY W WOJ. PODLASKIM W 2005R.

W końcu 2005r. spośród zarejestrowanych 26455 bezrobotnych zamieszkałych na wsi, prawo do zasiłku posiadało 10,0% (2645 osób), a więc mniej niż wśród ogółu zarejestrowanych bezrobotnych, gdzie prawo do zasiłku posiadało 11,5%. W porównaniu do stanu z końca 2004r. procent bezrobotnych mieszkańców wsi uprawnionych do zasiłku zwiększył się - o 0,2 punktu proc.

Tabela 26. Bezrobotni z prawem do zasiłku zamieszkali na wsi wg powiatowych urzędów pracy w 2005r. (stan w końcu roku)

Powiatowy Urząd Pracy	Liczba bezrobotnych zamieszkałych na wsi		% zasiłko- biorców do ogółem
	ogółem	w tym z prawem do zasiłku	
Augustów	1895	131	6,9
Białystok	4611	571	12,4
Bielsk Podlaski	896	90	10,0
Grajewo	1619	200	12,4
Hajnówka	1149	150	13,1
Kolno	1756	143	8,1
Łomża	2634	294	11,2
Mońki	930	83	8,9
Sejny	1442	164	11,4
Siemiatycze	1045	95	9,1
Sokółka	2876	224	7,8
Suwałki	2162	208	9,6
Wysokie Maz.	2046	152	7,4
Zambrów	1394	140	10,0
Woj. podlaskie	26455	2645	10,0

Na koniec 2005r. największy odsetek zasiłkobiorców w ogólnej liczbie bezrobotnych mieszkańców wsi odnotowano w PUP w: Hajnówce (13,1%), Białymstoku i Grajewie (po 12,4%) oraz Sejnach (11,4%), a najniższy w PUP w Augustowie (6,9%), Wysokiem Mazowieckiem (7,4%) oraz Sokółce (7,8%).

3.2. Bezrobocie kobiet.

Kobiety są jedną z grup, będących w szczególnej sytuacji na rynku pracy. Bezrobocie kobiet jest spowodowane między innymi pogorszeniem sytuacji gospodarczej i upadkiem gałęzi przemysłu, zatrudniających przede wszystkim kobiety (zakłady włókiennicze, odzieżowe, przetwórstwa rolno-spożywczego), jak też niechętnym nastawieniem pracodawców do zatrudniania kobiet. Mimo lepszego wykształcenia kobiet, pracodawcy chętniej zatrudniają mężczyzn. W trudniejszej sytuacji na rynku pracy stawia je konieczność godzenia pracy zawodowej z obowiązkami macierzyńskimi.

Na koniec 2005r. na zarejestrowanych 73193 bezrobotnych, liczba kobiet wynosiła 36819, co stanowiło 50,3% ogółu zarejestrowanych bezrobotnych. Prawo do zasiłku posiadało 3218 bezrobotnych kobiet (tj. 8,7% ogółu zarejestrowanych kobiet).

Wśród bezrobotnych kobiet:

- 25842 – to kobiety poprzednio pracujące, w tym:
 - 1014 – to kobiety zwolnione z przyczyn nie dotyczących pracownika
 - 10977 – to kobiety dotychczas nie pracujące.

Tabela 27. Bezrobotne kobiety zarejestrowane w powiatowych urządzeniach pracy w 2005r. (stan w końcu roku)

Powiatowy Urząd Pracy	Liczba bezrobotnych kobiet	% udział w ogólnej liczbie bezrobotnych
Augustów	2393	48,1
Białystok	11621	51,4
Bielsk Podlaski	1318	50,1
Grajewo	2375	49,6
Hajnówka	1220	48,0
Kolno	1367	45,5
Łomża	4020	53,0
Mońki	901	46,1
Sejny	952	43,4
Siemiatycze	888	46,3
Sokółka	2545	47,4
Suwałki	4009	56,3
Wysokie Mazowieckie	1396	46,5
Zambrów	1814	51,4
Woj. podlaskie	36819	50,3

Największy odsetek kobiet w ogólnej liczbie bezrobotnych zarejestrowano w końcu 2004r.: w PUP w Suwałkach (56,3%), w PUP w Łomży (53,0%) oraz w PUP w Białymstoku i Zambrowie (po 51,4%); najmniejszy zaś w PUP w Sejnach (43,4%), w PUP w Kolnie (45,5%) oraz w PUP w Mońkach (46,1%).

Tabela 28. Bezrobotne kobiety w 2005 roku (stan w końcu miesiąca)

Miesiące 2005r.	Bezrobotni ogółem	w tym kobiety	
		w liczbach bezwzględnych	% udział kobiet w liczbie bezrobotnych ogółem
styczeń	79113	38655	48,9
luty	78874	38126	48,3
marzec	77577	37066	47,8
kwiecień	74379	36172	48,6
maj	71456	35329	49,4
czerwiec	70004	35132	50,2
lipiec	69949	35514	50,8
sierpień	69893	35911	51,4
wrzesień	69714	35840	51,4
październik	69097	35485	51,4
listopad	71066	36291	51,1
grudzień	73193	36819	50,3

Bezrobocie wśród kobiet, podobnie jak wśród ogółu bezrobotnych, osiągnęło najwyższy poziom w końcu stycznia br., kiedy to zarejestrowane były 38655 bezrobotnych kobiet. Od stycznia do końca czerwca br. liczebność tej grupy zmniejszała się systematycznie. Natomiast od lipca br. miał miejsce, z niewielkimi wahaniami, wzrost liczby bezrobotnych kobiet - do 36819 zarejestrowanych w końcu grudnia br.

Generalnie, w 2005r. liczba zarejestrowanych bezrobotnych kobiet zmniejszyła się o 1119, tj. o 2,9%. Zwiększył się natomiast ich procentowy udział w populacji bezrobotnych – o 0,5 punktu.

Analizując strukturę wieku i wykształcenia bezrobotnych kobiet zarejestrowanych w urzędach pracy w końcu 2005r., można stwierdzić, że przeważały kobiety młode, w wieku 25–34 lata (29,3%) i 18-24 lata (25,4%) oraz z wykształceniem policealnym i średnim zawodowym (28,8%) i gimnazjalnym i poniżej (25,2%). Wykształcenie wyższe posiadało 9,6% ogółu zarejestrowanych kobiet. Jeśli chodzi o czas pozostawania bez pracy, to ponad 12 miesięcy pozostawało bez pracy 50,6% ogółu zarejestrowanych kobiet.

Tabela 29. "Przyptywy" i "odptywy" bezrobotnych kobiet w 2005r.
(w okresie sprawozdawczym)

Miesiące 2005r.	Nowo zareje- strowa- ne kobiety	Wyre- jestro- wane kobiety	Wzrost / spadek po- ziomu bez- robocia wśród kobiet (+/-)	Podjęcia pracy	
				liczba	% do wyreje- strowa- nych ko- biet
styczeń	3033	2316	717	957	41,3%
luty	2131	2660	-529	1065	40,0%
marzec	2283	3343	-1060	1326	39,7%
kwiecień	2225	3119	-894	1298	41,6%
maj	2396	3239	-843	1185	36,6%
czerwiec	3340	3537	-197	1218	34,4%
lipiec	3781	3399	382	1191	35,0%
sierpień	3777	3380	397	1120	33,1%
wrzesień	4132	4203	-71	1664	39,6%
październik	3506	3861	-355	1437	37,2%
listopad	3524	2718	806	1146	42,2%
grudzień	3180	2652	528	1218	45,9%
2005r.	37308	38427	-1119	14825	38,6%

W 2005r. zarejestrowało się w urzędach pracy woj. podlaskiego 37308 kobiet (tj. 46,0% ogółu nowo rejestrujących się bezrobotnych). Spośród nowo zarejestrowanych bezrobotnych kobiet:

- po raz pierwszy do urzędów pracy zgłosiło się 9340 (25,0%),
- po raz kolejny (licząc od 1990r.) zgłosiło się 27968 (75,0%).

Po zakończeniu prac interwencyjnych do rejestrów urzędów pracy wróciło 437 kobiet, po zakończeniu robót publicznych – 515 kobiet, po stażu – 3476 kobiet, po odbyciu przygotowania zawodowego w miejscu pracy – 562 kobiety, a po szkoleniach – 1572 kobiety.

Po zwolnieniach grupowych zgłosiły się 334 kobiety, czyli 0,9% nowo rejestrujących się kobiet.

Z rejestrów bezrobotnych wyłączono w 2005r. 38427 bezrobotnych kobiet (45,7% ogółu wyrejestrowanych bezrobotnych). Z tytułu podjęcia pracy wyrejestrowano 14825 kobiet (czyli 38,6% ogółu wyrejestro-

wanych kobiet). Pracę niesubsydiowaną podjęło w 2005r. 12210 kobiet (82,4% kobiet podejmujących pracę), w tym pracę sezonową - 1413 kobiet. Z powodu podjęcia pracy subsydiowanej wyłączono z rejestrów 2615 kobiet (17,6% kobiet podejmujących pracę), w tym z powodu zatrudnienia przy pracach interwencyjnych – 1285 kobiet, zatrudnienia przy robotach publicznych – 786 kobiet, otrzymania dotacji na rozpoczęcie działalności gospodarczej – 240 kobiet.

W 2005r. wskaźnik płynności rynku pracy ukształtowany pod wpływem wzrostu liczby bezrobotnych kobiet podejmujących pracę wyniósł 39,7% i w odniesieniu do wielkości tego wskaźnika w 2004r. zmniejszył się o 5,1 punktu procentowego.

Inną istotną przyczyną wyłączeń bezrobotnych kobiet z ewidencji urzędów pracy było niepotwierdzenie gotowości do pracy – z tego tytułu wyłączono w 2005r. 12344 kobiety (co stanowiło 32,1% „odpływów” kobiet). Kolejne 3306 kobiet dobrowolnie zrezygnowało ze statusu bezrobotnego (8,6% „odpływów” kobiet).

Poza wymienionymi powyżej przyczynami wyłączeń z ewidencji bezrobotnych w 2005r. – 1550 kobiet wyłączono z powodu rozpoczęcia szkolenia (4,0% „odpływów” kobiet) oraz 3742 kobiety - z powodu rozpoczęcia stażu (9,77,0% „odpływów” kobiet).

Największy ruch bezrobocia („przyptywy” i „odpływy”) wśród kobiet miał miejsce w miesiącach: lipiec, sierpień, wrzesień i październik. Największy odsetek podjęć pracy przez bezrobotne kobiety odnotowano w grudniu (45,9%), listopadzie (42,2%) oraz kwietniu (41,6%).

3.3. Bezrobotni z prawem do zasiłku.

Na koniec 2005 roku liczba zarejestrowanych bezrobotnych z prawem do zasiłku wynosiła 8418 osób, w tym 3218 kobiet. Bezrobotni z prawem do zasiłku stanowili 11,5% ogółu bezrobotnych zarejestrowanych w województwie.

Spośród ogółu nowo zarejestrowanych w ciągu całego 2005r. bezrobotnych, 17476 osób, tj. 21,6% posiadało prawo do zasiłku.

Tabela 30. Bezrobotni z prawem do zasiłku w latach 2004-2005
(stan w końcu roku)

Rok	Bezrobotni ogółem	w tym z prawem do zasiłku
2004	76125	8426
2005	73193	8418
Dynamika 2004r.=100	96,1	99,9

W 2005r. poziom bezrobocia ogółem zmniejszył się w porównaniu do 2004 roku o 3,9%, natomiast odsetek bezrobotnych zasiłkobiorców – o 0,1%.

Tabela 31. Liczba bezrobotnych z prawem do zasiłku w 2005 roku
(stan w końcu miesiąca)

Miesiące 2005r.	Liczba bezrobotnych z prawem do zasiłku	% udział w ogólnej liczbie bezrobotnych
styczeń	9361	11,8
luty	9323	11,8
marzec	8782	11,3
kwiecień	7908	10,6
maj	7561	10,6
czerwiec	7245	10,3
lipiec	7147	10,2
sierpień	6945	9,9
wrzesień	6971	10,0
październik	7095	10,3
listopad	7645	10,8
grudzień	8418	11,5

SYTUACJA NA RYNKU PRACY W WOJ. PODLASKIM W 2005R.

W ciągu 2005r. liczba zarejestrowanych bezrobotnych z prawem do zasiłku sukcesywnie zmniejszała się aż do końca sierpnia br., osiągając najniższy poziom 6945 uprawnionych zasiłkobiorców (9,9 ogółu bezrobotnych), a następnie zaczęła rosnąć - do 8418 osób uprawnionych do zasiłku zarejestrowanych w końcu 2005r. (11,5%).

Tabela 32. Bezrobotni z prawem do zasiłku według powiatowych urzędów pracy w 2005r. (stan w końcu roku)

Powiatowy Urząd Pracy	Liczba bezrobotnych z prawem do zasiłku	% udział do ogółu bezrobotnych
Augustów	438	8,8
Białystok	2781	12,3
Bielsk Podlaski	335	12,7
Grajewo	702	14,6
Hajnówka	383	15,1
Kolno	255	8,5
Łomża	866	11,4
Mońki	163	8,3
Sejny	321	14,6
Siemiatycze	206	10,8
Sokółka	443	8,3
Suwałki	861	12,1
Wysokie Mazowieckie	245	8,2
Zambrów	419	11,9
Woj. podlaskie	8418	11,5

Na koniec 2005r. największy odsetek osób bezrobotnych uprawnionych do zasiłku odnotowano w PUP w Hajnówce – 15,0% oraz w PUP Grajewie i Sejnach - po 14,6% ogółu bezrobotnych zarejestrowanych w tych urzędach. W woj. podlaskim jedynie na terenie działania PUP w Grajewie i Sejnach okres pobierania zasiłku dla bezrobotnych wynosi 12 miesięcy, w pozostałych PUP zasiłek ten jest przyznawany na 6 miesięcy.

3.3. Bezrobocie młodzieży.

Ludzie młodzi, to w woj. podlaskim, podobnie zresztą jak w większości województw, jedna najważniejszych grup ryzyka zatrudnieniowego. Głównymi czynnikami, które determinują bezrobocie wśród młodzieży, są: ogólna sytuacja gospodarcza naszego regionu i związany z tym niedostatek miejsc pracy, niedostosowanie kierunków kształcenia do możliwości i potrzeb lokalnego rynku pracy, brak odpowiednich praktyk zawodowych na poziomie gwarantującym zatrudnienie, brak umiejętności planowania alternatywnej kariery zawodowej i mała mobilność zawodowa, a także sytuacja demograficzna. Lata 1996-2005 to wchodzenie na rynek pracy w Polsce roczników wyżu demograficznego. Aby wyż ten został zagospodarowany, musi nastąpić bardzo duże tempo wzrostu gospodarczego, a w efekcie zdolność gospodarki do wchłonięcia rosnącej liczby zasobów pracy.

Urzędy pracy stwarzają bezrobotnej młodzieży możliwość podnoszenia kwalifikacji lub przekwalifikowania w związku z brakiem odpowiednich propozycji zatrudnienia. W powiatowych urzędach pracy prowadzone jest przez doradców zawodowych poradnictwo zawodowe. W Wojewódzkim Urzędzie Pracy w Białymstoku i Oddziałach Terenowych w Łomży i Suwałkach działają Centra Informacji i Planowania Kariery Zawodowej, które świadczą usługi w formach indywidualnych i grupowych. W powiatowych urzędach pracy istnieją także kluby pracy, w ramach których organizuje się spotkania grupowe, mające na celu naukę praktycznych umiejętności poruszania się na rynku pracy.

3.3.1 Bezrobotni do 25 roku życia

W końcu 2005r. w ewidencji urzędów pracy woj. podlaskiego zarejestrowanych było 18319 osób do 25 roku życia, czyli 25,0% ogółu

zarejestrowanych bezrobotnych. W populacji tej wystąpiło 9369 kobiet (51,1%), 8581 osób zamieszkałych na wsi (46,8%) oraz 4773 osoby długotrwale bezrobotne (26,1%).

Tabela 33. Bezrobotna młodzież w 2005 roku (stan w końcu miesiąca)

Miesiące 2005r.	Bezrobotni do 25 roku życia	
	w liczbach bezwzględnych	% udział młodzieży w liczbie bezrobotnych ogółem
styczeń	17176	21,7
luty	17103	21,7
marzec	16584	21,4
kwiecień	15861	21,3
maj	15389	21,5
czerwiec	15764	22,5
lipiec	16241	23,2
sierpień	16516	23,6
wrzesień	16981	24,4
październik	16788	24,3
listopad	17741	25,0
grudzień	18319	25,0

W skali roku obserwuje się sezonowe wahania poziomu bezrobocia młodzieży, odmienne od wahań, jakim podlega ogólna zbiorowość bezrobotnych w województwie. Od początku roku liczba bezrobotnej młodzieży sukcesywnie zmniejsza się, po czym na przełomie kwietnia i maja osiąga najniższy poziom. Następnie od chwili zakończenia roku szkolnego następuje wzrost liczby młodych ludzi rejestrujących się w urzędach pracy – absolwentów różnych typów szkół, osiągając maksimum na przełomie roku. Natomiast w przypadku zmian ogólnej poziomu bezrobocia w ciągu roku, o ile największy poziom przypada na ogół na początek roku kalendarzowego, to tendencje spadkowe trwają aż do końca października i dopiero w miesiącach jesienno-zimowych następuje znaczny wzrost liczby zarejestrowanych bezrobotnych.

Tabela 34. Bezrobotna młodzież wg Powiatowych Urzędów Pracy (stan w końcu 2005r.)

Powiatowy Urząd Pracy	Bezrobotni ogółem	w tym młodzież do 25 roku życia	
		liczba	% udział w ogólnej liczbie bezrobotnych
Augustów	4973	1258	25,3
Białystok	22590	4592	20,3
Bielsk Podl.	2629	733	27,9
Grajewo	4793	1145	23,9
Hajnówka	2542	586	23,1
Kolno	3003	936	31,2
Łomża	7585	1843	24,3
Mońki	1956	632	32,3
Sejny	2193	597	27,2
Siemiatycze	1916	646	33,7
Sokółka	5366	1452	27,1
Suwałki	7121	1776	24,9
Wysokie Maz.	2999	1043	34,8
Zambrów	3527	1080	30,6
Woj. podlaskie	73193	18319	25,0

Największy odsetek osób do 25 roku życia w ogólnej liczbie bezrobotnych odnotowano na terenie działania PUP w: Wysokim Mazowieckiem (34,8%), Siemiatyczach (33,7%) oraz Mońkach (32,3%); najmniejszy zaś w Białymstoku (20,3%), Hajnówce (23,1%) oraz Grajewie (23,9%).

Tabela 35. "Napływ" do bezrobocia i "odpływ" z bezrobocia" młodzieży do 25 roku życia w 2005r. (w okresie sprawozdawczym)

Wyszczególnienie	Bezrobotna młodzież	
	liczba	%
Bezrobotni nowo zarejestrowani "napływ"	32557	100,0
z tego powracający do rejestracji:		
- po raz pierwszy	12850	39,5
- po raz kolejny	19707	60,5
w tym powracający do rejestracji:		
- po pracach interwencyjnych	213	0,7
- po robotach publicznych	194	0,6
- po stażu	4029	12,4
- po odbyciu przygotowania zawodowego w miejscu pracy	465	1,4
- po szkoleniu	1505	4,6
Bezrobotni wyrejestrowani "odpływ"	30302	100,0
w tym z powodu:		
<input type="checkbox"/> podjęcia pracy	9461	31,2
z tego:		
▪ pracy niesubsydiowanej	8031	26,5
- w tym pracy sezonowej	1017	3,4
▪ pracy subsydiowanej	1430	4,7
w tym:		
- w ramach prac interwencyjnych	847	2,8
- w ramach robót publicznych	308	1,0
- z tytułu podjęcia działalności gospodarczej	122	0,4
- w ramach refundacji kosztów zatrudnienia bezrobotnego	105	0,3
<input type="checkbox"/> rozpoczęcia szkolenia	1507	5,0
<input type="checkbox"/> rozpoczęcia stażu	4567	15,1
<input type="checkbox"/> rozpoczęcia przygotowania zawodowego w miejscu pracy	646	2,1
<input type="checkbox"/> niepotwierdzenia gotowości do pracy	11253	37,1
<input type="checkbox"/> dobrowolnej rezygnacji ze statusu bezrobotnego	1546	5,1
<input type="checkbox"/> podjęcia nauki	413	1,4

Do urzędów pracy woj. podlaskiego zgłosiło się w ciągu całego 2005r. 32557 osób w wieku do 25 roku życia, co stanowiło 40,2% ogółu nowo zarejestrowanych bezrobotnych. Po raz pierwszy zarejestrowało się 12850 osób w omawianej kategorii wiekowej, tj. 39,5%, a po raz kolejny - 19707 osób, tj. 60,5%. Po pracach interwencyjnych wróciło 213 osób do 25 roku życia (0,7% nowo rejestrującej się młodzieży), po robotach publicznych – 194 osoby (0,6%), po stażu – 4029 osób (12,4%), po odbyciu przygotowania zawodowego w miejscu pracy – 465 osób (1,4%) oraz po szkoleniu – 1505 osób (4,6%).

Jednocześnie rejestry bezrobotnych opuściły 30302 osoby w wieku do 25 lat, czyli 36,1% ogółu bezrobotnych wyrejestrowanych. Najczęstszą przyczyną wyłączeń młodych osób z ewidencji urzędów pracy w 2005r. było niepotwierdzenie gotowości do pracy. Z tego tytułu wyrejestrowano 11253 osoby (37,1% „odpływów” młodzieży). Drugą najczęściej występującą przyczyną wyłączeń było podejmowanie przez młodzież pracy. Z tego powodu wyłączono 9461 osób do 25 roku życia (31,2% „odpływów”), z czego pracę niesubsydiowaną podjęło 8031 osób, a subsydiowaną – 1430 osób. Na staż zostało skierowanych 4567 młodych ludzi (15,1% „odpływów”), natomiast szkolenie podjęło 1507 osób (5,0% „odpływów”). Ze statusu bezrobotnego dobrowolnie zrezygnowało 1546 osób z omawianej kategorii wiekowej (5,1%).

Wskaźnik płynności rynku pracy dla młodzieży do 25 roku życia, rozumiany jako stosunek liczby osób podejmujących pracę w 2005r. do liczby osób nowo zarejestrowanych w tym czasie, wyniósł 29,1%. Dla porównania, dla całej zbiorowości bezrobotnych wskaźnik ten wyniósł 40,3%.

3.3.2 Bezrobotni, którzy ukończyli szkołę wyższą, do 27 roku życia

We wprowadzonej od 1 stycznia 2005r. nowej sprawozdawczości rynku pracy uwzględniono grupę osób bezrobotnych, które ukończyły szkołę wyższą, do 27 roku życia. Do absolwentów szkół wyższych, którzy nie ukończyli 27 roku życia, a będących w okresie 12 miesięcy od dnia określonego w dyplomie lub innym dokumencie poświadczającym ukończenie szkoły wyższej, urzędy pracy mogą zastosować instrumenty przeznaczone dla osób znajdujących się w szczególnej sytuacji na rynku pracy, a zwłaszcza mogą oni zostać skierowani do odbycia stażu u pracodawcy przez okres nie przekraczający 12 miesięcy.

Do urzędów pracy woj. podlaskiego zgłosiły się w ciągu 2005r. 4534 osoby, które ukończyły szkołę wyższą, do 27 roku życia i stanowiły one 5,6% ogółu nowo zarejestrowanych bezrobotnych. W tym czasie pracę podjęło 1451 osób w omawianej kategorii bezrobotnych. Wskaźnik płynności rynku pracy wyniósł więc dla tej grupy 32,0%. Należy tu zaznaczyć, że przewyższał on analogiczny wskaźnik dla bezrobotnej młodzieży do 25 roku życia, który wyniósł 29,1%; był jednak niższy od wskaźnika płynności liczonego dla ogółu bezrobotnych (40,3%).

Na koniec 2005r. liczba osób, które ukończyły szkołę wyższą, do 27 roku życia, zarejestrowanych w powiatowych urzędach pracy na terenie województwa podlaskiego wynosiła 1375 osób, co stanowiło 1,9% ogółu zarejestrowanych bezrobotnych. W porównaniu do końca stycznia 2005r. (brak danych z końca 2004r.), liczba ta zwiększyła się o 60 osób, tj. o 4,6%.

Tabela 36. Bezrobotna młodzież, która ukończyła szkołę wyższą, do 27 roku życia w woj. podlaskim w 2005r.

(stan w końcu roku)

Miesiące 2005r.	Bezrobotni ogółem	w tym młodzież, która ukończyła szkołę wyższą, do 27 roku życia	
		liczba	% udział w ogólnej liczbie bezrobotnych
styczeń	79113	1315	1,7
luty	78874	1106	1,4
marzec	77577	949	1,2
kwiecień	74397	876	1,2
maj	71456	817	1,1
czerwiec	70004	687	1,0
lipiec	69949	960	1,4
sierpień	69893	1118	1,6
wrzesień	69714	1041	1,5
październik	69097	1049	1,5
listopad	71066	1260	1,8
grudzień	73193	1375	1,9

Również ta grupa osób podlega sezonowym wahaniom poziomu bezrobocia. Od początku 2005 roku liczba bezrobotnych absolwentów studiów wyższych, sukcesywnie zmniejsza się, po czym w końcu czerwca osiągnęła najniższy poziom. Następnie od chwili zakończenia roku akademickiego miał miejsce wzrost liczby młodych ludzi rejestrujących się w urzędach pracy, która osiągnęła maksimum w końcu roku.

Poziom bezrobocia wśród tej grupy młodzieży oraz wysokość jej udziału w ogólnej liczbie bezrobotnych nie są jednakowe na terenie całego województwa. Szczegółowe dane dotyczące zróżnicowania terytorialnego bezrobocia młodzieży przedstawia poniższa tabela.

Tabela 37. Bezrobotna młodzież, która ukończyła szkołę wyższą, do 27 roku życia wg Powiatowych Urzędów Pracy w 2005r. (stan w końcu roku)

Powiatowy Urząd Pracy	Bezrobotni ogółem	w tym młodzież, która ukończyła szkołę wyższą, do 27 roku życia	
		liczba	% udział w ogólnej liczbie bezrobotnych
Augustów	4973	31	0,6
Białystok	22590	815	3,6
Bielsk Podl.	2629	47	1,8
Grajewo	4793	27	0,6
Hajnówka	2542	57	2,2
Kolno	3003	16	0,5
Łomża	7585	102	1,3
Mońki	1956	29	1,5
Sejny	2193	11	0,5
Siemiatycze	1916	39	2,0
Sokółka	5366	68	1,3
Suwałki	7121	69	1,0
Wysokie Maz.	2999	28	0,9
Zambrów	3527	36	1,0
Woj. podlaskie	73193	1375	1,9

Największy odsetek osób, które ukończyły szkołę wyższą, do 27 roku życia, w ogólnej liczbie bezrobotnych odnotowano na terenie działania PUP w: Białymstoku (3,6%) – największym ośrodku akademickim w województwie oraz Hajnówce (2,2%) i Siemiatyczach (2,0%); najmniejszy zaś w Kolnie i Sejnach (po 0,5%) oraz Augustowie (0,6%).

Najwyższym szczeblem kształcenia jest podjęcie nauki na wyższej uczelni. Wzrost zainteresowania wyższymi uczelniami to tendencja ob-

serwowana w woj. podlaskim, ale także na terenie całej Polski i Unii Europejskiej.

Wśród osób bezrobotnych do 27 roku życia, posiadających dyplom wyższej uczelni, większość stanowiły kobiety – ponad 69%. Udział kobiet w tej grupie bezrobotnych znacznie przewyższa analogiczny wskaźnik udziału kobiet zarówno w stosunku do populacji osób do 25 roku życia (50,3%), jak i do ogółu bezrobotnych (51,1%).

Z powyższych danych jasno wynika, iż mężczyznom po ukończeniu szkoły zdecydowanie szybciej udaje się znaleźć pracę. Znacznie szybciej bezrobotnymi stają się kobiety. Wyższy poziom wykształcenia kobiet nie stwarza im możliwości szybszego uzyskania zatrudnienia, w takim stopniu jak mężczyznom.

3.3.3 Bezrobotni w okresie 12 miesięcy od dnia ukończenia nauki

Ustawa z dnia 20 kwietnia 2004r. o promocji zatrudnienia i instytucjach rynku pracy zaprzestała posługiwania się pojęciem „absolwenta”. W sprawozdawczości rynku pracy pojawiła się w to miejsce kategoria osób będących w okresie do 12 miesięcy od dnia określonego w dyplomie, świadectwie lub innym dokumencie potwierdzającym ukończenie nauki w szkole, kursów zawodowych trwających co najmniej 24 miesiące lub nabycie uprawnień do wykonywania zawodu przez niepełnosprawnych.

W ciągu 2005r. w urzędach pracy woj. podlaskiego zarejestrowało się 14105 nowych osób będących w okresie do 12 miesięcy od dnia ukończenia nauki, czyli 17,4% ogółu nowo zarejestrowanych bezrobotnych. Jednocześnie w ciągu tego roku pracę podjęły 3374 osoby z tej grupy bezrobotnych. Wskaźnik płynności rynku pracy wyniósł więc 23,9%.

Tabela 38. Osoby bezrobotne w okresie 12 miesięcy od dnia ukończenia nauki w woj. podlaskim w 2005 roku (stan w końcu okresu sprawozdawczego)

Miesiące 2005r.	Bezrobotni ogółem	w tym w okresie 12 miesięcy od dnia ukończenia nauki	
		liczba	% udział w ogólnej liczbie bezrobotnych
styczeń	79113	3092	3,9
luty	78874	3274	4,2
marzec	77577	3243	4,2
kwiecień	74397	3235	4,3
maj	71456	3246	4,5
czerwiec	70004	2546	3,6
lipiec	69949	3234	4,6
sierpień	69893	3786	5,4
wrzesień	69714	3913	5,6
październik	69097	3769	5,5
listopad	71066	4048	5,7
grudzień	73193	4399	6,0

W końcu 2005r. w urzędach pracy pozostawało zarejestrowanych 4399 bezrobotnych absolwentów. Stanowili oni 6,0% ogółu zarejestrowanych bezrobotnych.

Na przestrzeni całego roku populacja bezrobotnych absolwentów zwiększyła się o 1307 osób, tj. o 42,3%.

W ciągu roku największą liczbę osób bezrobotnych w tej kategorii zarejestrowano w końcu lipca br., po zakończeniu roku szkolnego.

Tabela 39. Bezrobotni w okresie 12 miesięcy od dnia ukończenia nauki wg powiatowych urzędów pracy w 2005r. (stan w końcu roku)

Powiatowy Urząd Pracy	Bezrobotni ogółem	w tym w okresie 12 miesięcy od dnia ukończenia nauki	
		liczba	% udział w ogólnej liczbie bezrobotnych
Augustów	4973	204	4,1
Białystok	22590	1712	7,6
Bielsk Podl.	2629	189	7,2
Grajewo	4793	181	3,8
Hajnówka	2542	155	6,1
Kolno	3003	138	4,6
Łomża	7585	395	5,2
Mońki	1956	124	6,3
Sejny	2193	104	4,7
Siemiatycze	1916	133	6,9
Sokółka	5366	276	5,1
Suwałki	7121	390	5,5
Wysokie Maz.	2999	206	6,9
Zambrów	3527	192	5,4
Woj. podlaskie	73193	4399	6,0

W końcu 2005r. największy procent absolwentów w ogólnej liczbie bezrobotnych odnotowano na terenie działania PUP w: Białymstoku – 7,6%, Bielsku Podlaskim – 7,2%, Wysokiem Mazowieckiem – 6,9%; najmniej zaś na w terenie PUP w: Grajewie – 3,8% i Augustowie – 4,1%.

Tabela 40. Bezrobotni w okresie 12 miesięcy od dnia ukończenia nauki woj. podlaskiego według wielkich grup zawodów w 2005r. (stan w końcu roku)

Grupy zawodów (nazwa grupy wielkiej)	Bezrobotni ogółem		w tym w okresie 12 miesięcy od dnia ukończenia nauki	
	liczba	%	liczba	%
Ogółem, z tego:	73193	100	4399	100
1. Przedstawiciele władz publicznych, wyżsi urzędnicy i kierownicy	102	0,1	0	0
2. Specjaliści	5232	7,1	1270	28,9
3. Technicy i inny średni personel	11847	16,2	1255	28,5
4. Pracownicy biurowi	2343	3,2	65	1,5
5. Pracownicy usług osobistych i sprzedawcy	7788	10,6	255	5,8
6. Rolnicy, ogrodnicy, leśnicy i rybacy	2604	3,6	27	0,6
7. Robotnicy przemysłowi i rzemieślnicy	19156	26,2	292	6,6
8. Operatorzy i monterzy maszyn i urządzeń	3380	4,6	22	0,5
9. Pracownicy przy pracach prostych	6910	9,4	16	0,4
0. Siły zbrojne	0	0	0	0
Bez zawodu	13831	18,9	1197	27,2

Struktura zawodowa bezrobotnych absolwentów kształtuje się inaczej niż struktura ogółu zarejestrowanych bezrobotnych. Wśród bezrobotnych absolwentów najliczniej reprezentowaną grupą zawodową są specjaliści. W końcu 2005r. do grupy tej zaliczono 1270 bezrobotnych i stanowili oni 28,9% ogółu zarejestrowanych bezrobotnych absolwentów. Wśród ogółu bezrobotnych stanowili oni „jedynie” 7,3%. W ostatnich latach następuje systematyczny wzrost udziału tej grupy w ogólnej liczbie bezrobotnych. Wśród bezrobotnych specjalistów będących w okresie 12

miesiący od dnia ukończenia nauki najliczniejszą grupę stanowili specjaliści do spraw ekonomicznych i zarządzania (311 osób), specjaliści nauk fizycznych, matematycznych i technicznych (228 osób), inżynierowie i pokrewni (156 osób) specjaliści nauk przyrodniczych i ochrony środowiska (151 osób) oraz specjaliści szkolnictwa (115 osób).

Drugą pod względem liczebności grupą zawodową wśród absolwentów są bezrobotni technicy i inny średni personel – w końcu 2005r. zarejestrowanych było 1255 osób. Stanowiły one 28,5% bezrobotnych absolwentów, tj. prawie dwukrotnie więcej niż wynosi udział tej grupy zawodowej wśród ogółu zarejestrowanych bezrobotnych.

O wiele wyższy jest też procentowy udział osób bez zawodu w ogólnej populacji bezrobotnych absolwentów (27,2% wobec 18,9% udziału w ogólnej zbiorowości bezrobotnych).

3.4. Bezrobocie osób powyżej 50 roku życia.

Osoby powyżej 50 roku życia zostały uznane przez Ustawę o promocji zatrudnienia i instytucjach rynku pracy za osoby będące w szczególnej sytuacji na rynku pracy i w związku z tym powinny zostać objęte przez powiatowe urzędy pracy dodatkowymi działaniami.

Na koniec 2005 roku liczba zarejestrowanych bezrobotnych powyżej 50 roku życia wyniosła 11616 osób, w tym 4086 kobiet. Bezrobotni powyżej 50 roku życia stanowili 15,9% ogółu bezrobotnych zarejestrowanych w województwie.

Tabela 41. Bezrobotni powyżej 50 roku życia w latach 2004-2005
(stan w końcu roku)

Rok	Bezrobotni ogółem	w tym osoby powyżej 50 roku życia
2004	76125	10592
2005	73193	11616
Dynamika 2004r.=100	96,1	109,7

SYTUACJA NA RYNKU PRACY W WOJ. PODLASKIM W 2005R.

W 2005r. poziom bezrobocia ogółem zmniejszył się w porównaniu do 2004 roku o 3,9%, natomiast odsetek bezrobotnych powyżej 50 roku życia zwiększył się o prawie 10%. W porównaniu do stanu z końca ubiegłego roku liczba bezrobotnych powyżej 50 roku życia wzrosła o 1024 osoby.

Tabela 42. Bezrobotni powyżej 50 roku życia wg powiatowych urzędów pracy w 2005r. (stan w końcu roku)

Powiatowy Urząd Pracy	Liczba osób powyżej 50 roku życia	% udział w ogólnej liczbie bezrobotnych
Augustów	776	15,6
Białystok	4264	18,9
Bielsk Podlaski	393	14,9
Grajewo	691	14,4
Hajnówka	489	19,2
Kolno	298	9,9
Łomża	1094	14,4
Mońki	304	15,5
Sejny	282	12,9
Siemiatycze	316	16,5
Sokółka	790	14,7
Suwałki	1121	15,7
Wysokie Mazowieckie	418	13,9
Zambrów	380	10,8
Woj. podlaskie	11616	15,9

Największy odsetek osób bezrobotnych powyżej 50 roku życia odnotowano w PUP w: Hajnówce (19,2%), Białymstoku (18,9%) oraz w Siemiatyczach (16,5%); najmniej zaś w PUP w: Kolnie (9,9%), Zambrowie (10,8%) oraz w Sejnach (12,9%).

Tabela 43. Bezrobotni powyżej 50 roku życia w woj. podlaskim w 2005 roku (stan w końcu okresu sprawozdawczego)

Miesiące 2005r.	Bezrobotni powyżej 50 roku życia	
	w liczbach bezwzględnych	% udział w liczbie bezrobotnych ogółem
styczeń	12856	16,3
luty	12829	16,3
marzec	12673	16,3
kwiecień	12266	16,5
maj	11914	16,7
czerwiec	11636	16,6
lipiec	11524	16,5
sierpień	11368	16,3
wrzesień	11282	16,2
październik	11225	16,2
listopad	11468	16,1
grudzień	11616	15,9

Poziom bezrobocia wśród tej grupy bezrobotnych kształtował się na przestrzeni całego roku podobnie, jak wśród ogółu bezrobotnych: najwyższy stan osiągnął na początku roku, po czym stopniowo zmniejszał się aż do końca października br., by od listopada br. ponownie się zwiększać.

Tabela 44. "Napływy" i "odpływy" bezrobotnych powyżej 50 roku życia w 2005r. (w okresie sprawozdawczym)

Wyszczególnienie	Bezrobotni powyżej 50 roku życia	
	liczba	%
Bezrobotni nowo zarejestrowani "napływ"	8930	100,0
z tego powracający do rejestracji:		
- po raz pierwszy	965	10,8
- po raz kolejny	7965	89,2
w tym powracający do rejestracji:		
- po pracach interwencyjnych	150	1,7
- po robotach publicznych	332	3,7
- po stażu	-	-
- po odbyciu przygotowania zawodowego w miejscu pracy	118	1,3

SYTUACJA NA RYNKU PRACY W WOJ. PODLASKIM W 2005R.

Wyszczególnienie	Bezrobotni powyżej 50 roku życia	
	liczba	%
- po szkoleniu	184	2,1
Bezrobotni wyrejestrowani "odpływ"	7906	100,0
w tym z powodu:		
<input type="checkbox"/> podjęcia pracy, z tego:	3009	38,1
<input type="checkbox"/> pracy niesubsydiowanej	2101	26,6
- w tym pracy sezonowej	249	3,1
<input type="checkbox"/> pracy subsydiowanej	908	11,5
w tym:		
- w ramach prac interwencyjnych	380	4,8
- w ramach robót publicznych	386	4,9
- z tytułu podjęcia działalności gospodarczej	43	0,5
- w ramach refundacji kosztów zatrudnienia bezrobotnego	19	0,2
<input type="checkbox"/> rozpoczęcia szkolenia	180	2,3
<input type="checkbox"/> rozpoczęcia stażu	-	-
<input type="checkbox"/> rozpoczęcia przygotowania zawodowego w miejscu pracy	124	1,6
<input type="checkbox"/> niepotwierdzenia gotowości do pracy	3093	39,1
<input type="checkbox"/> dobrowolnej rezygnacji ze statusu bezrobotnego	473	6,0
<input type="checkbox"/> nabycia praw emerytalnych lub rentowych	377	4,8

Do urzędów pracy woj. podlaskiego zgłosiło się w ciągu całego 2005r. 8930 osób w wieku powyżej 50 roku życia, co stanowiło 11,0% ogółu nowo zarejestrowanych bezrobotnych. Po raz pierwszy zarejestrowało się 965 osób w omawianej kategorii wiekowej, tj. 10,8%, a po raz kolejny - 7965 osób, tj. 89,2%. Po pracach interwencyjnych wróciło 150 osób powyżej 50 roku życia (1,7% nowo rejestrujących się w tej grupie wiekowej), po robotach publicznych – 332 osoby (3,7%), po odbyciu przygotowania zawodowego w miejscu pracy – 118 osób (1,3%) oraz po szkoleniu – 184 osoby (2,1%).

Jednocześnie rejestry bezrobotnych opuściło 7906 osób powyżej 50 roku życia, czyli 10,6% ogółu bezrobotnych wyrejestrowanych. Naj-

częstszą przyczyną wyłączeń osób powyżej 50 roku życia z ewidencji urzędów pracy w 2005r. było niepotwierdzenie gotowości do pracy. Z tego tytułu wyrejestrowano 3093 osoby (39,1% „odpływów” tej grupy bezrobotnych). Drugą najczęściej występującą przyczyną wyłączeń było podejmowanie pracy. Z tego powodu wyłączono 3009 osób powyżej 50 roku życia (38,1% „odpływów”), z czego pracę niesubsydiowaną podjęło 908 osób, a subsydiowaną – 2101 osób. Na szkolenie zostało skierowanych 180 osób z omawianej grupy wiekowej (2,3% „odpływów”), natomiast przygotowanie zawodowe w miejscu pracy rozpoczęły 124 osoby (1,6% „odpływów”).

Wskaźnik płynności rynku pracy dla osób powyżej 50 roku życia, rozumiany jako stosunek liczby osób podejmujących pracę w 2005r. do liczby osób nowo zarejestrowanych w tym czasie, wyniósł 33,7%. Dla porównania, dla całej zbiorowości bezrobotnych wskaźnik ten wyniósł 40,3%.

3.5. Bezrobocie osób bez kwalifikacji zawodowych.

Osoby nie posiadające kwalifikacji zawodowych są następną grupą bezrobotnych, uznanych przez Ustawę o promocji zatrudnienia i instytucjach rynku pracy za będące w szczególnej sytuacji na rynku pracy i w związku z tym powinny zostać objęte przez powiatowe urzędy pracy dodatkowymi działaniami. Ta grupa bezrobotnych obejmuje osoby nie posiadające kwalifikacji do wykonywania jakiegokolwiek zawodu poświadczonych dyplomem, świadectwem, zaświadczeniem instytucji szkoleniowej lub innym dokumentem uprawniającym do wykonywania zawodu; są to z reguły osoby z wykształceniem gimnazjalnym i poniżej oraz absolwenci liceów ogólnokształcących

Na koniec 2005 roku liczba zarejestrowanych bezrobotnych bez kwalifikacji zawodowych wyniosła 18003 osoby, w tym 9098 kobiet. Bez-

robotni ci stanowili 24,6% ogółu bezrobotnych zarejestrowanych w województwie.

W ciągu całego 2005r. do urzędów pracy zgłosiły się 12343 osoby nie posiadające kwalifikacji do wykonywania jakiegokolwiek zawodu i stanowiły one 15,2% ogółu nowo rejestrujących się bezrobotnych. W tym czasie pracę podjęło 2510 osób bez kwalifikacji zawodowych. Płynność rynku pracy dla tej grupy bezrobotnych wyniosła 20,3% i była o prawie połowę mniejsza niż wśród ogółu bezrobotnych.

Tabela 45. Bezrobotni bez kwalifikacji zawodowych w okresie I – XII 2005r. (stan w końcu roku)

Rok	Bezrobotni ogółem	w tym osoby bez kwalifikacji zawodowych
I 2005	79113	13169
XII 2005	73193	18003
Dynamika I 2005r.=100	92,5	136,7

W okresie styczeń-grudzień 2005r. poziom bezrobocia ogółem zmniejszył się o 7,5%, natomiast odsetek bezrobotnych bez kwalifikacji zawodowych zwiększył się o 36,7% (o 4834 osoby). Tak wysoki wzrost liczebności tej grupy bezrobotnych wynika z ujęcia w IV kwartale br. w statystykach w kategorii bezrobotnych bez kwalifikacji zawodowych, obok osób z wykształceniem gimnazjalnym i poniżej, także osób z wykształceniem średnim ogólnokształcącym.

Tabela 46. Bezrobotni bez kwalifikacji zawodowych wg powiatowych urzędów pracy w 2005r. (stan w końcu roku)

Powiatowy Urząd Pracy	Liczba osób bez kwalifikacji zawodowych	% udział w ogólnej liczbie bezrobotnych
Augustów	1484	29,8
Białystok	3659	16,2
Bielsk Podlaski	648	24,6
Grajewo	1687	35,2
Hajnówka	517	20,3
Kolno	1038	34,6
Łomża	2178	28,7
Mońki	701	35,8
Sejny	364	16,6
Siemiatycze	335	17,5
Sokółka	1167	21,7
Suwałki	2538	35,6
Wysokie Mazowieckie	923	30,8
Zambrów	764	21,7
Woj. podlaskie	18003	24,6

Największy odsetek osób bezrobotnych bez kwalifikacji zawodowych odnotowano w PUP w: Mońkach (35,8%), Suwałkach (35,6%) oraz w Grajewie (35,2%); najmniej zaś w PUP w: Białymstoku (16,2%), Sejnach (16,6%) oraz Siemiatyczach (17,5%).

Tabela 47. Bezrobotni bez kwalifikacji zawodowych w woj. podlaskim w 2005 roku (stan w końcu okresu sprawozdawczego)

Miesiące 2005r.	Bezrobotni bez kwalifikacji zawodowych	
	w liczbach bezwzględnych	% udział w liczbie bezrobotnych ogółem
styczeń	13169	16,7
luty	14156	17,9
marzec	13328	17,2
kwiecień	11630	15,6
maj	10647	14,9
czerwiec	9909	14,2
lipiec	9548	13,6
sierpień	9382	13,4
wrzesień	9388	13,5
październik	9269	13,4
listopad	13731	19,3
grudzień	18003	24,6

Poziom bezrobocia wśród tej grupy bezrobotnych był największy w końcu lutego br., następnie zmniejszał się aż do końca października br., by w końcu roku prawie się podwoić (co spowodowane zostało zmianami w naliczaniu statystyki).

3.6. Bezrobocie osób wychowujących co najmniej jedno dziecko do 7 roku życia.

Na koniec 2005 roku liczba zarejestrowanych bezrobotnych wychowujących co najmniej jedno dziecko do 7 roku życia wyniosła 2058 osób, w tym 1935 kobiet. Bezrobotni ci stanowili 2,8% ogółu bezrobotnych zarejestrowanych w województwie.

Spośród ogółu nowo zarejestrowanych w ciągu całego 2005r. bezrobotnych, 1499 osób, tj. 1,8% samotnie wychowywało co najmniej jedno dziecko do 7 roku życia. W tym czasie pracę podjęło 519 osób, a

SYTUACJA NA RYNKU PRACY W WOJ. PODLASKIM W 2005R.

więc płynność rynku pracy dla tej grupy bezrobotnych wyniosła 34,6% (dla ogółu bezrobotnych ten wskaźnik wyniósł 40,3%).

Tabela 48. Bezrobotni wychowujący co najmniej jedno dziecko do 7 roku życia w okresie I – XII 2005r. (stan w końcu roku)

Rok	Bezrobotni ogółem	w tym osoby wychowujące co najmniej jedno dziecko do 7 roku życia
I 2005	79113	2065
XII 2005	73193	2058
Dynamika I 2005r.=100	92,5	99,7

W okresie styczeń-grudzień 2005r. poziom bezrobocia ogółem zmniejszył się o 7,5%, natomiast odsetek bezrobotnych wychowujących co najmniej jedno dziecko do 7 roku życia pozostał na zbliżonym poziomie - zmniejszył się o 0,3% (tj. o 7 osób).

Tabela 49. Bezrobotni wychowujący co najmniej jedno dziecko do 7 roku życia wg powiatowych urzędów pracy w 2005r. (stan w końcu roku)

Powiatowy Urząd Pracy	Liczba osób wychowujący co najmniej jedno dziecko do 7 roku życia	% udział w ogólnej liczbie bezrobotnych
Augustów	100	2,0
Białystok	740	3,3
Bielsk Podlaski	58	2,2
Grajewo	122	2,5
Hajnówka	101	4,0
Kolno	42	1,4
Łomża	174	2,3
Mońki	44	2,2
Sejny	48	2,2
Siemiatycze	49	2,6
Sokółka	132	2,5
Suwałki	322	4,5
Wysokie Mazowieckie	55	1,8
Zambrów	71	2,0
Woj. podlaskie	2058	2,8

Największy odsetek bezrobotnych osób samotnie wychowujących, co najmniej jedno dziecko do 7 roku życia odnotowano w PUP w: Suwałkach (4,5%), Hajnówce (4,0%) i Białymstoku (3,3%); najmniej zaś w PUP w: Kolnie (1,4%), Wysokiem Mazowieckiem (1,8%) oraz Augustowie i Zambrowie (po 2,0%).

Tabela 50. Bezrobotni wychowujący co najmniej jedno dziecko do 7 roku życia w woj. podlaskim w 2005 roku
(stan w końcu okresu sprawozdawczego)

Miesiące 2005r.	Bezrobotni wychowujący co najmniej jedno dziecko do 7 roku życia	
	w liczbach bezwzględnych	% udział w liczbie bezrobotnych ogółem
styczeń	2065	2,6
luty	2074	2,6
marzec	2071	2,7
kwiecień	2065	2,8
maj	2039	2,9
czerwiec	2034	2,9
lipiec	2016	2,9
sierpień	2027	2,9
wrzesień	2042	2,9
październik	2042	3,0
listopad	2073	2,9
grudzień	2058	2,8

Poziom bezrobocia wśród tej grupy bezrobotnych był najwyższy w początkowych i końcowych miesiącach 2005r., najniższy zaś odnotowano w miesiącach letnich: lipcu i sierpniu br.

3.7. Długotrwałe bezrobocie w woj. podlaskim.

Osoby długotrwałe bezrobotne, zgodnie z Ustawą o promocji zatrudnienia i instytucjach rynku pracy, to osoby pozostające w rejestrze powiatowego urzędu pracy łącznie przez okres ponad 12 miesięcy w okresie ostatnich 2 lat, z wyłączeniem okresów odbywania stażu i przygotowania

SYTUACJA NA RYNKU PRACY W WOJ. PODLASKIM W 2005R.

zawodowego w miejscu pracy. Jako osoby będące w szczególnej sytuacji na rynku pracy, również są adresatami dodatkowych działań publicznych służb zatrudnienia.

Tabela 51. Długotrwale bezrobotni w woj. podlaskim w latach 2004-2005 (stan w końcu roku)

Rok	Bezrobotni ogółem	w tym długotrwale bezrobotni
2004	76125	49634
2005	73193	46399
Dynamika 2004r.=100	96,1	93,5

Na koniec 2005 roku liczba zarejestrowanych długotrwale bezrobotnych wyniosła 46399 osób i stanowili oni 63,4% ogółu. W porównaniu do końca ubiegłego roku liczebność tej kategorii bezrobotnych zmniejszyła się o 3235 osób, tj. o 6,5%, natomiast liczba bezrobotnych ogółem zmniejszyła się o 3,9%.

Tabela 52. Długotrwale bezrobotni wg powiatowych urzędów pracy w 2005r. (stan w końcu roku)

Powiatowy Urząd Pracy	Liczba osób długotrwale bezrobotnych	% udział w ogólnej liczbie bezrobotnych
Augustów	3463	69,6
Białystok	12772	56,5
Bielsk Podlaski	1566	59,6
Grajewo	3410	71,1
Hajnówka	1370	53,9
Kolno	2189	72,9
Łomża	4930	65,0
Mońki	1299	66,4
Sejny	1595	72,7
Siemiatycze	1186	61,9
Sokółka	3775	70,4
Suwałki	4358	61,2
Wysokie Mazowieckie	2107	70,3
Zambrów	2379	67,5
Woj. podlaskie	46399	63,4

SYTUACJA NA RYNKU PRACY W WOJ. PODLASKIM W 2005R.

Największy odsetek osób długotrwale bezrobotnych odnotowano w PUP w: Kolnie (72,9%) i Sejnach (72,7%) oraz Grajewie (71,1%); najmniej zaś w PUP w: Hajnówce (53,9%), Białymstoku (56,5%) oraz w Bielsku Podlaskim (59,6%).

Tabela 53. Długotrwale bezrobotni w woj. podlaskim w 2005 roku
(stan w końcu okresu sprawozdawczego)

Miesiące 2005r.	Długotrwale bezrobotni	
	w liczbach bezwzględnych	% udział w liczbie bezrobotnych ogółem
styczeń	50973	64,4
luty	50867	64,5
marzec	50495	65,1
kwiecień	49002	65,9
maj	47467	66,4
czerwiec	46176	66,0
lipiec	45650	65,3
sierpień	45426	65,0
wrzesień	45335	65,0
październik	45138	65,3
listopad	45760	64,4
grudzień	46399	63,4

Poziom bezrobocia wśród tej grupy bezrobotnych na przestrzeni całego roku podlega ogólnym tendencjom, panującym na regionalnym rynku pracy: najwyższy stan osiągnął na początku roku, po czym stopniowo zmniejszał się aż do końca października br., by od listopada ponownie się zwiększać.

Tabela 54. "Napływ" do bezrobocia i "odpływ" z bezrobocia" osób długotrwale bezrobotnych w 2005r. (w okresie sprawozdawczym)

Wyszczególnienie	Długotrwale bezrobotni	
	liczba	%
Bezrobotni nowo zarejestrowani "napływ"	33658	100,0
z tego powracający do rejestracji:		
- po raz pierwszy	-	-
- po raz kolejny	33658	100,0
w tym powracający do rejestracji:		
- po pracach interwencyjnych	519	1,5
- po robotach publicznych	698	2,1
- po stażu	1393	4,1
- po odbyciu przygotowania zawodowego w miejscu pracy	730	2,2
- po szkoleniu	1497	4,4
Bezrobotni wyrejestrowani "odpływ"	36893	100,0
w tym z powodu:		
<input type="checkbox"/> podjęcia pracy	14506	39,3
z tego:		
▪ pracy niesubsydiowanej	11292	30,6
- w tym pracy sezonowej	1589	4,3
▪ pracy subsydiowanej	3214	8,7
w tym:		
- w ramach prac interwencyjnych	1666	4,5
- w ramach robót publicznych	1071	2,9
- z tytułu podjęcia działalności gospodarczej	201	0,5
- w ramach refundacji kosztów zatrudnienia bezrobotnego	129	0,3
<input type="checkbox"/> rozpoczęcia szkolenia	1296	3,5
<input type="checkbox"/> rozpoczęcia stażu	733	2,0
<input type="checkbox"/> rozpoczęcia przygotowania zawodowego w miejscu pracy	862	2,3
<input type="checkbox"/> niepotwierdzenia gotowości do pracy	14325	38,8
<input type="checkbox"/> dobrowolnej rezygnacji ze statusu bezrobotnego	2953	8,0
<input type="checkbox"/> nabycia praw emerytalnych lub rentowych	252	0,7

Do urzędów pracy woj. podlaskiego zgłosiło się w ciągu całego 2005r. 33658 osób, które pozostawały w rejestrze powiatowego urzędu pracy łącznie przez okres ponad 12 miesięcy w okresie ostatnich 2 lat. Po pracach interwencyjnych wróciło 519 osób długotrwale bezrobotnych (1,5% nowo rejestrujących się z tej grupy bezrobotnych), po robotach publicznych – 698 osób (2,1%), po stażu – 1393 osoby (4,1%), po odbyciu przygotowania zawodowego w miejscu pracy – 730 osób (2,2%) oraz po szkoleniu – 1497 osób (4,4%).

Jednocześnie rejestry bezrobotnych opuściły 36893 osoby długotrwale bezrobotne, czyli 43,9% ogółu bezrobotnych wyrejestrowanych. Najczęstszą przyczyną wyłączeń tych osób z ewidencji urzędów pracy w 2005r. było podejmowanie pracy. Z tego powodu wyłączono 14506 osób długotrwale bezrobotnych (39,3% „odpływów”), z czego pracę niesubsydiowaną podjęły 11292 osoby, a subsydiowaną – 3214 osób.

Drugą najczęściej występującą przyczyną wyłączeń było niepotwierdzenie gotowości do pracy. Z tego tytułu wyrejestrowano 14325 osób (38,8% „odpływów” osób długotrwale bezrobotnych). Szkolenie rozpoczęło 1296 osób z omawianej kategorii bezrobotnych (3,5% „odpływów”), a na staż zostały skierowane 733 osoby (2,0% „odpływów”). Przygotowanie zawodowe w miejscu pracy rozpoczęły 862 osoby (2,3% „odpływów”). Ze statusu bezrobotnego dobrowolnie zrezygnowały 2953 osoby z omawianej kategorii wiekowej (8,0%).

Wskaźnik płynności rynku pracy dla osób długotrwale bezrobotnych, rozumiany jako stosunek liczby osób podejmujących pracę w 2005r. do liczby osób nowo zarejestrowanych w tym czasie, wyniósł 43,1%. Dla porównania, dla całej zbiorowości bezrobotnych wskaźnik ten wyniósł 40,3%.

3.8. Bezrobocie osób niepełnosprawnych.

W końcu 2005 roku w powiatowych urządach pracy zarejestrowanych było w woj. podlaskim 2315 osób niepełnosprawnych, w tym 927 kobiet i 531 mieszkańców wsi. Poprzednio pracowało 1958 bezrobotnych osób niepełnosprawnych, z czego 54 osoby zostały zwolnione w ramach zwolnień grupowych. Prawo do zasiłku posiadało 208 osób niepełnosprawnych. Osoby niepełnosprawne stanowiły 3,2% ogólnej liczby zarejestrowanych bezrobotnych.

W ciągu 2005r. pracę podjęły 1002 osoby niepełnosprawne, w tym pracę subsydiowaną - 391 osób niepełnosprawnych (w tym na miejsca pracy subsydiowane ze środków PFRON - 173 osoby niepełnosprawne).

Tabela 55. Osoby niepełnosprawne zarejestrowane jako bezrobotne w powiatowych urządach pracy w 2005r. (stan w końcu roku)

Powiatowy Urząd Pracy	Liczba bezrobotnych osób niepełnosprawnych	% udział do ogółu bezrobotnych
Augustów	71	1,4
Białystok	1062	4,7
Bielsk Podlaski	175	6,7
Grajewo	50	1,0
Hajnówka	119	4,7
Kolno	32	1,1
Łomża	267	3,5
Mońki	38	1,9
Sejny	10	0,5
Siemiatycze	93	4,9
Sokółka	151	2,8
Suwałki	174	2,4
Wysokie Maz.	28	0,9
Zambrów	45	1,3
Woj. podlaskie	2315	3,2

SYTUACJA NA RYNKU PRACY W WOJ. PODLASKIM W 2005R.

Największy odsetek osób niepełnosprawnych w ogólnej liczbie bezrobotnych zarejestrowano w końcu 2005r.: w PUP w Bielsku Podlaskim (6,7%), w PUP w Siemiatyczach (4,9%), oraz w PUP w Białymstoku i Hajnówce (po 4,7%); najmniejszy zaś w PUP w Sejnach (0,5%), w Wysokiem Mazowieckiem (0,9%), i w PUP w Grajewie (1,0%).

Tabela 56. Bezrobotne osoby niepełnosprawne w woj. podlaskim w 2005r. (stan w końcu miesiąca)

Miesiące 2005r.	Liczba bezrobotnych osób niepełnosprawnych	% do ogólnej liczby bezrobotnych
styczeń	2328	2,9
luty	2353	3,0
marzec	2369	3,1
kwiecień	2292	3,1
maj	2272	3,2
czerwiec	2169	3,1
lipiec	2186	3,1
sierpień	2175	3,1
wrzesień	2170	3,1
październik	2194	3,2
listopad	2254	3,2
grudzień	2315	3,2

W końcu 2005 roku zarejestrowanych jako bezrobotni było w woj. podlaskim 2315 osób niepełnosprawne (3,2% ogólnej liczby zarejestrowanych bezrobotnych). W porównaniu do końca 2004r. liczba bezrobotnych osób niepełnosprawnych zwiększyła się o 73 osoby, a procent - o 0,3 punktu.

Tabela 57. Osoby niepełnosprawne bezrobotne wg stopnia niepełnosprawności w 2005r. (stan końca roku)

Powiatowy Urząd Pracy	Ogółem	z tego wg stopnia niepełnosprawności:		
		znaczny	umiarkowany	lekki
Augustów	71	2	15	54
Białystok	1062	5	64	993
Bielsk Podl.	175	2	17	156
Grajewo	50	0	6	44
Hajnówka	119	1	15	103
Kolno	32	1	7	24
Łomża	267	0	22	245
Mońki	38	1	6	31
Sejny	10	0	5	5
Siemiatycze	93	1	6	86
Sokółka	151	1	33	117
Suwałki	174	5	38	131
Wysokie Maz.	28	0	3	25
Zambrów	45	1	3	41
Woj. podlaskie	2315	20	240	2055

Bezrobotni niepełnosprawni zarejestrowani w końcu 2005r. to najczęściej osoby z lekkim stopniem niepełnosprawności (dawna III grupa inwalidzka) - 88,8% bezrobotnych osób niepełnosprawnych. Umiarkowany stopień niepełnosprawności (II grupa inwalidzka) posiadało 10,4% osób. Nieliczną grupę stanowiły osoby bezrobotne ze znacznym stopniem niepełnosprawności (I grupa inwalidzka) - 0,9%.

Najczęściej występujący wśród bezrobotnych osób niepełnosprawnych rodzaj niepełnosprawności to: upośledzenie narządu ruchu (576 osób – 24,9%), choroby narządu wzroku (308 osób – 13,3%) oraz choroby psychiczne (292 osoby – 12,6%).

Tabela 58. Osoby niepełnosprawne bezrobotne wg wieku w 2005r.
(stan w końcu roku)

Powiatowy Urząd Pracy	Ogółem	z tego według wieku:								
		18 -24	25-29	30-34	35-39	40 -44	45 - 49	50 -54	55 - 59	60 i więcej lat
Augustów	71	9	8	9	10	6	8	11	8	2
Białystok	1062	80	100	80	76	89	207	225	165	40
Bielsk Podlaski	175	17	21	10	10	25	39	30	21	2
Grajewo	50	9	8	4	5	11	3	8	1	1
Hajnówka	119	18	9	8	11	10	27	19	14	3
Kolno	32	5	3	5	2	6	4	5	1	1
Łomża	267	24	31	15	24	30	49	68	20	6
Mońki	38	7	4	8	1	7	6	3	1	1
Sejny	10	0	3	0	1	2	1	0	1	2
Siemiatycze	93	8	11	3	7	9	14	25	9	7
Sokółka	151	22	20	9	11	20	18	32	16	3
Suwałki	174	21	19	15	15	11	36	25	29	3
Wysokie Maz.	28	8	3	1	1	2	8	3	1	1
Zambrów	45	7	5	3	2	5	11	8	4	0
Woj. podl.	2315	235	245	170	176	233	431	462	291	72

Spośród zarejestrowanych w końcu 2005r. bezrobotnych osób niepełnosprawnych, najliczniej reprezentowane były grupy wiekowe powyżej 45 roku życia; stanowiły one łącznie 54,3% (1256 osób).

Tabela 59. Osoby niepełnosprawne bezrobotne wg wykształcenia w 2005r. (stan w końcu roku)

Powiatowy Urząd Pracy	Ogółem	z tego według wykształcenia:					
		wyż- sze	polic. i średnie zawod.	średnie ogólno- kształc.	zasadn. zawod.	gimna- zjalne	podstawowe i podst. nie- ukończone
Augustów	71	2	15	7	22	1	24
Białystok	1062	42	183	60	319	1	457
Bielsk Podl.	175	4	34	15	53	0	69
Grajewo	50	0	13	3	17	0	17
Hajnówka	119	5	19	7	47	1	40
Kolno	32	1	6	3	11	0	11
Łomża	267	5	54	13	76	1	118
Mońki	38	1	7	2	10	0	18
Sejny	10	0	1	0	2	0	7
Siemiatycze	93	2	14	2	26	0	49
Sokółka	151	3	36	8	50	0	54
Suwałki	174	3	33	13	48	0	77
Wysokie M.	28	0	7	4	10	0	7
Zambrów	45	2	7	3	16	1	16
Woj. podlaskie	2315	70	429	140	707	5	964

Populację bezrobotnych osób niepełnosprawnych cechuje niski poziom wykształcenia. W końcu 2005r. zaledwie 3,0% osób posiadało wykształcenie wyższe, wykształcenie policealne i średnie zawodowe - 18,5%, średnie ogólnokształcące - 6,0%. Natomiast niższe poziomy wykształcenia posiadało 72,4% bezrobotnych osób niepełnosprawnych (z tego zasadnicze zawodowe - 30,5% oraz gimnazjalne i poniżej - 41,9%).

W końcu 2005r. w urzędach pracy zarejestrowane były 683 osoby niepełnosprawne poszukujące pracy nie pozostające w zatrudnieniu, w tym 291 kobiet i 124 mieszkańców wsi. Poprzednio pracowało

407 osób, w tym 170 było zwolnionych w ramach zwolnień grupowych. 479 osób pobierało rentę z tytułu niezdolności do pracy.

W subpopulacji osób niepełnosprawnych zarejestrowanych jako poszukujące pracy nie pozostające w zatrudnieniu 49,8% to osoby posiadające umiarkowany stopień niepełnosprawności, następne 38,8% stanowiły osoby z orzeczonym lekkim stopniem niepełnosprawności. Natomiast w znacznym stopniu niepełnosprawnych było 11,4% niepełnosprawnych osób poszukujących pracy.

Najczęściej występujący wśród osób niepełnosprawnych poszukujących pracy rodzaj niepełnosprawności to: upośledzenie narządu ruchu (118 osób – 17,3%), choroby narządu wzroku (105 osób – 15,4%) oraz choroby psychiczne (89 osób – 13,0%). Najliczniejszą grupę stanowiły osoby w wieku 45-49 lata (133 osób - 19,5%) oraz w wieku 50-54 lata (112 osób - 16,4%).

Osoby niepełnosprawne zarejestrowane jako poszukujące pracy, w przeciwieństwie do osób niepełnosprawnych zarejestrowanych jako bezrobotne, są generalnie lepiej wykształcone: 9,7% osób z tej grupy posiadało wyższe wykształcenie, policealne i średnie zawodowe - aż 27,5%, a średnie ogólnokształcące - 11,4%. Natomiast niższe poziomy wykształcenia posiadało 51,4% osób niepełnosprawnych poszukujących pracy: zasadnicze zawodowe - 25,6% i gimnazjalne i poniżej - 25,8%.

3.9. Bezrobotni zwolnieni z przyczyn nie dotyczących pracownika.

W 2005r., podobnie jak w roku poprzednim, odnotowano zmniejszenie się liczby bezrobotnych poprzednio pracujących. Częścią tej kategorii bezrobotnych są osoby zwalniane z przyczyn nie dotyczących pracownika. I także ta subpopulacja bezrobotnych, podobnie jak w poprzednich latach, uległa zmniejszeniu. Udział zwolnionych z przyczyn dotyczących zakładu pracy w ogólnej liczbie bezrobotnych wyniósł na koniec

2005r. 2,3% (w 2004r. - 2,9%). Wśród bezrobotnych zwolnionych w tym trybie kobiety stanowiły 61,1% tej populacji (1014 osób), a do zasiłku uprawnionych było 16,9% (281 osób).

Tabela 60. Osoby bezrobotne zwolnione z przyczyn nie dotyczących pracownika w woj. podlaskim w latach 2003-2005 (stan w końcu roku)

Rok	Bezrobotni ogółem	w tym zwolnieni z przyczyn nie dotyczących pracownika
2004	76125	2204
2005	73193	1659
Dynamika 2004r.=100	96,1	75,3

Na koniec 2004r. zarejestrowane były 2204 bezrobotne osoby zwolnione z przyczyn nie dotyczących pracownika, a na koniec 2005r. – 1659 osób, co stanowiło 75,3% stanu z końca poprzedniego roku. Nastąpił więc spadek liczebności tej grupy bezrobotnych o 545 osób.

Tabela 61. Liczba bezrobotnych zwolnionych z przyczyn nie dotyczących pracownika wg powiatowych urzędów pracy w 2005r. (stan w końcu roku)

Powiatowy Urząd Pracy	Liczba bezrobotnych zwolnionych z przyczyn nie dotyczących pracownika	% udział w liczbie bezrobotnych ogółem
Augustów	70	1,4
Białystok	717	3,2
Bielsk Podlaski	49	1,9
Grajewo	93	1,9
Hajnówka	52	2,0
Kolno	18	0,6
Łomża	174	2,3
Mońki	51	2,6
Sejny	17	0,8
Siemiatycze	43	2,2
Sokółka	192	3,6
Suwałki	132	1,9
Wysokie Maz.	14	0,5
Zambrów	37	1,0
Woj. podlaskie	1659	2,3

Największy odsetek osób bezrobotnych zwolnionych z przyczyn zakładu pracy odnotowano w PUP: w Sokółce (3,6%), w Białymstoku (3,2%) oraz w Mońkach (2,6%), najmniejszy zaś w PUP: w Wysokiem Mazowieckiem (0,5%), w Kolnie (0,6%) oraz w Sejnach (0,8%).

Tabela 62. Kształtowanie się zwolnień z przyczyn nie dotyczących pracownika w woj. podlaskim w 2005r.

Miesiące 2005r.	Bezrobotni zwolnieni z przyczyn nie dotyczących pracownika			
	w miesiącu		na koniec miesiąca	
	ogółem	% do ogółu nowo zarejestrowanych	ogółem	% do ogółu bezrobotnych
styczeń	45	0,6	2131	2,7
luty	74	1,3	2081	2,6
marzec	54	1,0	2006	2,6
kwiecień	70	1,4	1934	2,6
maj	59	1,1	1859	2,6
czerwiec	53	0,8	1789	2,6
lipiec	50	0,7	1754	2,5
sierpień	43	0,6	1714	2,5
wrzesień	62	0,8	1679	2,4
październik	34	0,5	1630	2,4
listopad	76	1,0	1637	2,3
grudzień	82	1,1	1659	2,3

W ciągu całego 2005 r. do powiatowych urzędów pracy woj. podlaskiego zgłosiło się 702 nowych bezrobotnych zwolnionych z przyczyn dotyczących zakładu pracy. Stanowili oni 0,9% ogółu nowo zarejestrowanych w 2005r. bezrobotnych (w 2004r. odpowiednio: 1098 nowo rejestrujące się osoby zwolnione w tym trybie - 1,4%).

3.9.1. Zgłoszenia zwolnień z przyczyn dotyczących zakładu pracy.

W 2005r. zamiar dokonania zwolnień grupowych zgłosiło 25 zakładów pracy, które planowały zwolnienie łącznie 1407 pracowników (w 2004r. odpowiednio: 37 zakładów i 1380 pracowników).

SYTUACJA NA RYNKU PRACY W WOJ. PODLASKIM W 2005R.

Z sektora publicznego pochodziły 2 zakłady pracy, które przewidywały zwolnienie 16 pracowników. Jednocześnie 23 zakłady z sektora prywatnego zgłosiły zamiar zwolnienia 1391 pracowników.

Największe zgłoszenia zwolnień grupowych w 2005r. dotyczyły zakładów przetwórstwa drzewnego, branży odzieżowej, obuwniczej, włókienniczej, transportowej, telekomunikacyjnej i budowlanej.

Tabela 63. Zgłoszenia przez pracodawców zamiaru dokonania zwolnień z przyczyn nie dotyczących pracownika w 2005r.
(w okresie sprawozdawczym)

Miesiące 2005r.	Zgłoszenia zwolnień grupowych ogółem		w tym:			
			z sektora publicznego		z sektora prywatnego	
	zakłady	osoby	zakłady	osoby	zakłady	osoby
styczeń	2	132	-	-	2	132
luty	2	274	-	-	2	274
marzec	4	59	1	4	3	55
kwiecień	-	-	-	-	-	-
maj	3	125	-	-	3	125
czerwiec	1	3	-	-	1	3
lipiec	3	390	-	-	3	390
sierpień	1	17	-	-	1	17
wrzesień	2	230	-	-	2	230
październik	2	32	-	-	2	32
listopad	4	96	1	12	3	84
grudzień	1	49	-	-	1	49
2005r.	25	1407	2	16	23	1391

Najwięcej zgłoszeń zwolnień z przyczyn dotyczących zakładu pracy wpłynęło do urzędów pracy w miesiącach: w marcu i w listopadzie 2005r.

3.10. Bezrobotni według wieku i poziomu wykształcenia.

Tabela 64. Bezrobotni w woj. podlaskim wg wieku w latach 2004-2005 (stan w końcu roku)

Wyszczególnienie	Bezrobotni ogółem	w tym w wieku:						
		15-17	18-24	25-34	35-44	45-54	55-59	60 i więcej
2004	76125	0	19492	20338	15956	16793	2922	624
2005	73193	0	18318	19297	14595	16927	3348	708
2004r.=100	96,1	0	94,0	94,9	91,5	100,8	114,6	113,5

W 2005r. w porównaniu z rokiem poprzednim nastąpił spadek liczby bezrobotnych w grupach wiekowych do 44 lat, największy zaś wśród bezrobotnych w przedziale wiekowym w wieku 35-44 lata - o 1361 osób (o 8,5%) oraz 18-24 lata - o 1174 osoby (o 6,0%). Natomiast wzrost liczebności dotyczył bezrobotnych w starszych grupach wiekowych: 55-59 lat - o 426 osób (o 14,6%), 45 – 54 lat - o 134 osoby (o 0,8%) oraz 60 i więcej lat – o 84 osoby (o 13,5%).

Tabela 65. Bezrobotni w woj. podlaskim według wieku w 2005r. (stan w końcu roku)

Grupy wiekowe	Liczba bezrobotnych		
	ogółem	% do ogółu	w tym kobiety
Ogółem	73193	100,0	36819
Wiek w latach:			
15 – 17	0	0	0
18 – 24	18318	25,0	9369
25 – 34	19297	26,4	10783
35 – 44	14595	19,9	8009
45 – 54	16927	23,1	7788
55 – 59	3348	4,6	870
60 i więcej	708	1,0	-

Bezrobocie dotyczy przede wszystkim ludzi młodych. W końcu 2005r. najliczniejszą grupę stanowiły osoby młode w wieku 25-34 lata. W omawianej grupie wiekowej zarejestrowanych było ogółem 19297 osób - 26,4% ogółu. Drugą pod względem liczebności grupę stanowili bezrobotni w wieku 18-24 lata (18318 osób, czyli 25,0% ogółu bezrobotnych). Najmniej liczna grupa wśród bezrobotnych to osoby w wieku 60 lat i więcej (708 osób, czyli 1,0% ogółu bezrobotnych).

Bezrobotni mężczyźni byli starsi niż kobiety. W populacji bezrobotnych mężczyzn osoby w wieku powyżej 45 lat stanowiły 33,9%, natomiast w populacji kobiet – 23,5%.

Tabela 66. Bezrobotni w woj. podlaskim wg poziomu wykształcenia w latach 2004-2005 (stan w końcu roku)

Wyszczególnienie	Bezrobotni ogółem	w tym z wykształceniem:				
		wyższym	policealnym i średnim zawod.	średnim ogólnokształcącym	zasadniczym zawodowym	gimnazjalnym i poniżej
2004	76125	4927	18379	6172	22974	23673
2005	73193	5321	17677	6430	20930	22835
2004r.=100	96,1	108,0	96,2	104,2	91,1	96,5

Porównując lata 2004-2005, można zauważyć, że wzrost poziomu bezrobocia dotyczył grupy osób z wyższym wykształceniem (o 394 osoby, tj. o 8,0%) oraz średnim ogólnokształcącym (o 258 osób, tj. o 4,2%). Wśród bezrobotnych reprezentujących pozostałe poziomy wykształcenia miał miejsce spadek liczebności, z czego największy odnotowano wśród bezrobotnych z wykształceniem zasadniczym zawodowym (o 2044 osoby, tj. o 8,9%).

Tabela 67. Bezrobotni w woj. podlaskim według poziomu wykształcenia w 2005r. (stan w końcu roku)

Wykształcenie	Liczba bezrobotnych		
	ogółem	% do ogółu	w tym kobiety
Ogółem	73193	100,0	36819
Poziomy wykształcenia:			
Wyższe	5321	7,3	3536
Policealne i średnie zawodowe	17677	24,1	10612
Średnie ogólnokształcące	6430	8,8	4541
Zasadnicze zawodowe	20930	28,6	8844
Gimnazjalne i poniżej	22835	31,2	9286

W końcu 2005r. wśród bezrobotnych najwięcej osób posiadało wykształcenie gimnazjalne i poniżej (22835 osób - 31,2%) i zasadnicze zawodowe (20930 osób - 28,6%). Najmniej bezrobotnych legitymowało się dyplomami wyższych uczelni (5321 osób - 7,3%).

Bezrobotne kobiety charakteryzowały się odmienną strukturą wykształcenia niż mężczyźni, bowiem 50,8% kobiet bezrobotnych posiadało wykształcenie średnie i wyższe, podczas gdy odsetek mężczyzn o tym poziomie wykształcenia wynosił 29,5%.

3.11. Bezrobotni według stażu pracy i czasu pozostawania bez pracy.

Tabela 68. Bezrobotni wg stażu pracy w woj. podlaskim w latach 2004-2005 (stan w końcu roku)

Wyszczególnienie	Bezrobotni ogółem	w tym wg stażu pracy (w latach):						bez stażu pracy
		do 1 roku	1-5	5-10	10-20	20-30	30 i więcej	
2004	76125	12178	14580	9255	11372	7252	796	20692
2005	73193	11467	14044	8764	10757	7126	1011	20024
2004r.=100	96,1	94,2	96,3	94,7	94,6	98,3	127,0	96,8

SYTUACJA NA RYNKU PRACY W WOJ. PODLASKIM W 2005R.

Porównując lata 2004-2005, można stwierdzić, że zwiększeniu uległa jedynie grupa bezrobotnych posiadających najdłuższy staż - pracy 30 i więcej lat (o 215 osób, tj. o 27,0%). W pozostałych grupach bezrobotnych odnotowano spadek, z czego największy dotyczył bezrobotnych ze stażem pracy do 1 roku (o 711 osób, tj. o 5,8%).

Tabela 69. Bezrobotni w woj. podlaskim według stażu pracy w 2005r.
(stan w końcu roku)

Staż pracy (w latach)	Liczba bezrobotnych		
	ogółem	% do ogółu	w tym kobiety
Ogółem	73193	100,0	36819
do 1 roku	11467	15,7	6493
1-5	14044	19,2	6456
5-10	8764	11,9	4307
10-20	10757	14,7	5611
20-30	7126	9,7	2809
30 lat i więcej	1011	1,4	166
bez stażu	20024	27,4	10977

W woj. podlaskim w końcu 2005r. najliczniejszą populację spośród zarejestrowanych bezrobotnych stanowiły osoby bez stażu pracy (20024 osoby - 27,4% ogółu bezrobotnych), a także osoby posiadające krótki staż pracy - od 1 do 5 lat (14044 osoby - 19,2% ogółu bezrobotnych). Najmniej liczną populację stanowili bezrobotni z 30-letnim i więcej stażem pracy (1011 osób - 1,4% ogółu bezrobotnych).

Tabela 70. Bezrobotni wg czasu pozostawania bez pracy w woj. podlaskim w latach 2004-2005 (stan w końcu roku)

Wyszczególnienie	Bezrobotni ogółem	w tym wg czasu pozostawania bez pracy (w miesiącach):					
		do 1	1-3	3-6	6-12	12-24	pow. 24
2004	76125	5479	11173	10159	11133	11178	27003
2005	73193	5594	12747	10483	10170	10119	24080
2004r.=100	96,1	102,1	114,1	103,2	91,4	90,5	89,2

SYTUACJA NA RYNKU PRACY W WOJ. PODLASKIM W 2005R.

W 2005r., w porównaniu do 2004 roku, nastąpiło zwiększenie liczby bezrobotnych pozostających w rejestrach urzędów pracy przez okres do 1 miesiąca (o 115 osób, tj. o 2,1%), następnie w okresie 1-3 miesięcy (o 1574 osoby, tj. o 14,1%) oraz w okresie 3 – 6 miesięcy (o 324 osoby, tj. o 3,2%). Liczebność pozostałych grup bezrobotnych zmniejszyła się; dotyczyło to zwłaszcza osób pozostających bez pracy przez okres powyżej 24 miesięcy (spadek o 2923 osoby, tj. o 10,8%).

Tabela 71. Bezrobotni w woj. podlaskim według czasu pozostawania bez pracy w 2005r. (stan w końcu roku)

Czas pozostawania bez pracy (w miesiącach)	Liczba bezrobotnych		
	ogółem	% do ogółu	w tym ko- biety
Ogółem	73193	100	36819
do 1 miesiąca	5594	7,6	2118
1-3	12747	17,4	5849
3-6	10483	14,3	5490
6-12	10170	13,9	4742
12-24	10119	13,8	5048
powyżej 24	24080	32,9	13572

W woj. podlaskim w końcu 2005r. najliczniejsza grupa bezrobotnych to pozostający w rejestrach urzędów pracy przez okres powyżej 24 miesięcy (24080 osób, tj. 32,9%) oraz, chociaż już znacznie mniejsza grupa, przez okres 1-3 miesiące (12747 osób, tj. 17,4%). Najmniej liczni byli bezrobotni poszukujący pracy przez okres do 1 miesiąca (5594 osoby, tj. 7,6%).

Nieprzerwanie przez okres 12 miesięcy i dłużej w ewidencji urzędów pracy zarejestrowanych było 34199 osób i stanowiły one 46,7% ogółu bezrobotnych woj. podlaskiego. W porównaniu do końca ubiegłego roku liczebność tej grupy bezrobotnych znacznie się zmniejszyła (o 3982 osoby, czyli o 10,4%).

Tabela 72. Bezrobotni według stażu pracy i czasu pozostawania bez pracy w 2005r. (stan w końcu roku)

Staż pracy w latach	Liczba bezrobotnych	Czas pozostawania bez pracy w miesiącach:					
		do 1	1 -3	3 -6	6 -12	12 -24	pow. 24
do 1 roku	11467	809	1712	1376	1259	1342	4969
1 - 5	14044	1275	2623	2123	2063	1877	4083
5 - 10	8764	730	1396	1199	1330	1239	2870
10 - 20	10757	709	1560	1314	1402	1493	4279
20 - 30	7126	475	1106	867	1191	1215	2272
30 i więcej	1011	70	177	181	246	168	169
bez stażu	20024	1526	4173	3423	2679	2785	5438
Ogółem	73193	5594	12747	10483	10170	10119	24080

W grupie bezrobotnych pozostających bez pracy powyżej 24 miesięcy – dominujących w ogólnej zbiorowości bezrobotnych w woj. podlaskim w końcu 2005r., najwięcej było osób bez stażu pracy (5438 osób) oraz osób ze stażem do 1 roku (4969 osób). Były to najczęściej osoby bez kwalifikacji zawodowych oraz osoby starsze – powyżej 50 roku życia, a więc mające najwięcej problemów ze znalezieniem pracy.

3.12. Bezrobotni według rodzaju działalności ostatniego miejsca pracy.

Statystyka rynku pracy według rodzaju działalności ostatniego miejsca pracy określa przynależność ostatniego pracodawcy osoby bezrobotnej do odpowiedniej sekcji i sektora własności. Poniższe dane prezentowane są w układzie Polskiej Klasyfikacji Działalności (PKD). PKD jest umownie przyjętym, hierarchicznie usystematyzowanym podziałem zbioru rodzajów działalności społeczno-gospodarczej, realizowanej przez podmioty gospodarcze. Za pracodawców przyjęto wszystkie jednostki organizacyjne, a także osoby fizyczne, jeśli zatrudniają pracowników.

Tabela 73. Bezrobotni poprzednio pracujący w woj. podlaskim wg sektorów własności w latach 2004-2005 (stan w końcu roku)

Lata	Liczba bezrobotnych poprzednio pracujących	z tego w sektorze:	
		publicznym	prywatnym
1	2	3	4
2004	55433	10743	37765
2005	53169	9956	36174
Dynamika 2004=100	95,9	92,7	95,8

W woj. podlaskim wśród bezrobotnych dominowały osoby, które pracowały przed nabyciem statusu bezrobotnego. W końcu 2005r. zbiorowość ta liczyła 53169 osób (72,6% ogółu bezrobotnych) i w porównaniu z końcem 2004r. zmniejszyła się o 2264 osoby (tj. o 4,1%).

Wśród bezrobotnych poprzednio pracujących 9956 osób pracowało w sektorze publicznym (18,7% poprzednio pracujących), a 36174 osoby w sektorze prywatnym (68,0%).

Dotychczas nie pracowały 20024 osoby bezrobotne zarejestrowane w końcu 2005r., tj. 27,4% ogółu i w porównaniu z końcem 2004r. liczebność tej grupy zmniejszyła się o 668 osób, czyli o 3,2%.

W woj. podlaskim najwięcej bezrobotnych generują następujące sekcje gospodarki: przetwórstwo przemysłowe, handel i naprawy, budownictwo oraz administracja publiczna i obrona narodowa. Ponad 60% bezrobotnych pracowało przed utratą pracy w zakładach pracy należących do wymienionych sekcji. Z drugiej jednak strony sekcje te tworzą miejsca pracy, ponieważ 69,0% ofert, które wpłynęły w ciągu 2005r. do urzędów pracy, pochodziło właśnie od pracodawców prowadzących działalność w obrębie tych sekcji.

Wśród bezrobotnych poprzednio pracujących najliczniejsza była grupa osób, które przed zarejestrowaniem się w urzędzie pracy pracowa-

ły w zakładach pracy zajmujących się **przetwórstwem przemysłowym**. W końcu 2005r. z zakładów tych pochodziły 13323 osoby, tj. 25,1% bezrobotnych poprzednio pracujących (w porównaniu do końca 2004r. spadek o 449 osób, tj. o 3,3%). Jednocześnie z sekcji tej wpłynęło w 2005r. 4836 ofert pracy (o 169, tj. o 3,6% więcej niż rok temu).

Dość licznie reprezentowana była wśród osób bezrobotnych sekcja zaliczana do sfery usług, a mianowicie **handel i naprawy**. W końcu 2005r. w tej grupie zarejestrowanych było 9518 osób bezrobotnych, tj. 17,9% ogółu poprzednio pracujących (w porównaniu do końca 2004r. spadek o 666 osób, tj. o 6,5%). Jednocześnie z sekcji tej wpłynęły w 2005r. 4223 oferty pracy (o 683 oferty, tj. o 19,3% więcej niż rok temu).

Następna duża grupa bezrobotnych pracowała uprzednio w zakładach pracy należących do sekcji **budownictwo** - 5256 osób i stanowiły one 9,9% ogółu bezrobotnych poprzednio pracujących (mniej niż w poprzednim roku o 418 osób, tj. o 7,4%). Jednocześnie z sekcji tej wpłynęły w 2005r. 1754 oferty pracy (o 141, tj. również o 7,4% mniej niż rok temu).

Znacząca grupa bezrobotnych zarejestrowanych w urzędach pracy woj. podlaskiego pracowała uprzednio w sekcji **administracja publiczna i obrona narodowa** - w końcu 2005r. liczyła ona 3889 osób, tj. 7,3% ogółu bezrobotnych poprzednio pracujących (w porównaniu z końcem 2004r. nastąpił spadek o 198 osób, tj. o 4,8%). Jednocześnie z sekcji tej wpłynęło w 2005r. 4267 ofert pracy (o 691, tj. o 19,3% więcej niż rok temu).

SYTUACJA NA RYNKU PRACY W WOJ. PODLASKIM W 2005R.

Tabela 74. Bezrobotni i oferty pracy wg rodzaju działalności ostatniego miejsca pracy w latach 2004-2005

Rodzaj działalności	Zarejestrowani bezrobotni		wzrost/ spadek (+/-)	Oferty pracy zgłoszone		wzrost/ spadek (+/-)
	w 2004r.	w 2005r.		w 2004r.	w 2005r.	
Rolnictwo, łowiectwo, leśnictwo	2393	2242	-151	297	311	+14
Rybołówstwo i rybactwo	21	16	-5	1	3	+2
Górnictwo i kopalnictwo	116	89	-27	23	29	+6
Przetwórstwo przemysłowe	13772	13323	-449	4667	4836	+169
Zaopatrywanie w energię elektryczną, gaz i wodę	373	318	-55	112	134	+22
Budownictwo	5674	5256	-418	1895	1754	-141
Handel i naprawy	10184	9518	-666	3540	4223	+683
Hotele i restauracje	1252	1180	-72	497	553	+56
Transport, gospod. magazynowa i łączność	1547	1521	-26	490	605	+115
Pośrednictwo finansowe	539	557	+18	956	749	-207
Obsługa nieruchomości i firm	1672	1701	+29	862	978	+116
Administracja publiczna i obrona narodowa	4087	3889	-198	3576	4267	+691
Edukacja	1358	1272	- 86	963	1159	+196
Ochrona zdrowia i opieka socjalna	2037	1821	-216	878	1078	+200
Pozostała działalność usługowa komunalna, socjalna i indywidualna	2786	2816	+30	1034	1163	+129
Gospodarstwa dom. zatrudniające pracowników	697	611	-86	0	1	+1
Organizacje i zespoły eksterytorialne	-	-	-	-	-	-
Działalność niezidentyfikowana	6925	7039	+114	-	-	-
Razem (bezrobotni poprzednio pracujący)	55433	53169	-2264	19791	21843	+2052
Bezrobotni dotychczas nie pracujący	20692	20024	-668	X	X	X
Ogółem bezrobotni	76125	73193	-2932	19791	21843	+2052

W 2005r. poziom bezrobocia zmniejszył się prawie we wszystkich sekcjach gospodarki województwa, z wyjątkiem sekcji: pozostała działalność usługowa komunalna, socjalna i indywidualna (wzrost o 30 osób, tj. o 1,1%), obsługa nieruchomości i firm (wzrost o 29 osób tj. o 1,7%) oraz pośrednictwo finansowe (wzrost o 18 osób, tj. o 3,3%).

W 2005r. zwiększyła się liczba ofert pracy zgłaszanych przez pracodawców, prowadzących działalność w większości sekcji gospodarki z wyjątkiem sekcji pośrednictwa finansowego (o 207 ofert, tj. o 21,6%) oraz budownictwa (o 141 ofert, tj. o 7,4%). Największy wzrost liczby propozycji zatrudnienia dotyczył administracji publicznej i obrony narodowej (o 691 ofert, tj. o 19,3%), handlu i napraw (o 683 oferty, tj. również o 19,3%) oraz ochrony zdrowia i opieki socjalnej (o 200 ofert, tj. o 22,8%).

3.13. Bezrobotni według zawodów i specjalności.

Podstawą analizy struktury zawodowej bezrobotnych i ofert pracy jest Klasyfikacja Zawodów i Specjalności, wprowadzona do powszechnego stosowania Rozporządzeniem Ministra Gospodarki i Pracy z dnia 8 grudnia 2004r. w sprawie klasyfikacji zawodów i specjalności dla potrzeb rynku pracy oraz zakresu jej stosowania (Dz. U. z 2004r. Nr 265, poz. 2644). Obowiązuje ona od 1 stycznia 2005r. Klasyfikacja została opracowana na podstawie Międzynarodowego Standardu Klasyfikacji Zawodów ISCO-88 (COM), dostosowanego do potrzeb Unii Europejskiej i uwzględnia aktualną strukturę zawodową na rynku pracy w Polsce. Klasyfikacja po zmianach obejmuje 1707 zawodów i specjalności.

W statystyce bezrobotnych według zawodów i specjalności stosuje się kryterium kwalifikowania bezrobotnych poprzednio pracujących według zawodu, w jakim bezrobotni poszukują pracy i do wykonywania tego zawodu mają odpowiednie kwalifikacje potwierdzone świadectwem

szkolnym lub innym dokumentem, bądź odpowiednim, minimum rocznym, stażem pracy w danym zawodzie.

Natomiast bezrobotnych, którzy nie pracowali przed zarejestrowaniem w urzędzie pracy (w tym absolwentów), kwalifikuje się według zawodu wyuczonego. Jeżeli osoba bezrobotna posiadała kwalifikacje uprawniające ją do wykonywania kilku zawodów, kwalifikowana była wówczas według zawodu, w którym przede wszystkim chciałaby podjąć pracę.

Statystyka obejmuje również grupę bezrobotnych osób "bez zawodu". Są to osoby, które nie posiadają świadectwa czy dyplomu ukończenia szkoły lub odpowiedniego kursu i jednocześnie osoby, które nie posiadają udokumentowanej ciągłości pracy w okresie minimum 1 roku w tym samym zawodzie. Grupa bezrobotnych bez zawodu obejmuje głównie osoby z wykształceniem gimnazjalnym i poniżej oraz z wykształceniem średnim ogólnokształcącym.

Spośród zarejestrowanych w końcu 2005r. 73193 bezrobotnych, zawód posiadały 59362 osoby, tj. 81,1% ogółu bezrobotnych. W porównaniu do końca 2004r. populacja ta zmniejszyła się o 3718 osób, tj. o 5,9%.

Populacja bezrobotnych bez zawodu obejmowała 13831 osób, co stanowiło 18,9% ogółu zarejestrowanych bezrobotnych. W porównaniu do końca 2004r. populacja bezrobotnych nie posiadających zawodu zwiększyła się o 786 osób, tj. o 6,0%.

Tabela 75. Bezrobotni wg grup zawodów i specjalności zarejestrowani w latach 2004-2005 (stan w końcu roku)

Grupy zawodów (nazwa grupy wielkiej)	Bezrobotni ogółem				
	2004		2005		kol.4- kol.2
	liczba	%	liczba	%	
1	2	3	4	5	6
Ogółem, z tego:	76125	100,0	73193	100,0	-2932
1. Przedstawiciele władz publicznych, wyżsi urzędnicy i kierownicy	105	0,1	88	0,1	-17
2. Specjaliści	4745	6,2	5232	7,1	+487
3. Technicy i inny średni personel	12287	16,1	11847	16,2	-440
4. Pracownicy biurowi	2631	3,5	2343	3,2	-288
5. Pracownicy usług osobistych i sprzedawcy	8366	11,0	7788	10,6	-578
6. Rolnicy, ogrodnicy, leśnicy i rybacy	2861	3,8	2604	3,6	-257
7. Robotnicy przemysłowi i rzemieślnicy	20884	27,4	19156	26,2	-1728
8. Operatorzy i monterzy maszyn i urządzeń	3699	4,9	3380	4,6	-319
9. Pracownicy przy pracach prostych	7500	9,9	6910	9,4	-590
10. Siły zbrojne	2	0,0	14	0,0	+12
Bez zawodu	13045	17,1	13831	18,9	+786

Wśród bezrobotnych od lat najliczniej reprezentowana jest grupa zawodowa **robotnicy przemysłowi i rzemieślnicy**. Taka sytuacja spowodowana jest głównie licznymi w latach 90-tych zwolnieniami grupowymi pracowników z upadających lub przekształcających się przedsiębiorstw oraz likwidacją wielu zakładów przemysłowych, rzemieślniczych lub związanych z produkcją rolną. W końcu 2005r. do grupy tej zaliczono 19156 osób, czyli 26,2% ogółu zarejestrowanych bezrobotnych. Od kilku lat zmniejsza się udział robotników przemysłowych i rzemieślników w zbiorowości zarejestrowanych bezrobotnych. W porównaniu z końcem 2004r. liczba osób bezrobotnych zarejestrowanych w tej grupie zmniejsza się.

szły się o 1728 osób (tj. o 8,3%). Spośród nich najwięcej osób zarejestrowano w następujących zawodach:

- krawiec - 1874 osoby,
- ślusarz - 1586 osób,
- murarz - 1359 osób,
- mechanik samochodów osobowych - 1294 osoby,
- szwaczka - 762 osoby,
- piekarz - 728 osób.

Duże problemy z podjęciem zatrudnienia mają również osoby z wykształceniem średnim zaliczone do grupy zawodów - **technicy i inny średni personel** - w końcu 2005r. zarejestrowanych było 11847 osób (16,2% ogółu bezrobotnych). W porównaniu z końcem 2004r. grupa ta zmniejszyła się o 440 osób (tj. o 3,6%). Najwięcej bezrobotnych z tej grupy zarejestrowano w następujących zawodach:

- asystent ekonomiczny (technik ekonomista) - 2116 osób,
- technik mechanik - 1252 osoby,
- technik rolnik - 1193 osoby,
- technik budownictwa - 606 osób,
- technik technologii odzieży - 600 osób,
- technik żywienia i gospodarstwa domowego - 389 osób,
- technik technologii drewna - 379 osób.

W strukturze zawodowej bezrobotnych znaczącą grupę stanowią **pracownicy usług osobistych i sprzedawcy** - w końcu 2005r. liczyła ona 7788 osób (10,6% ogółu). W odniesieniu do stanu z końca ubiegłego roku liczba ta zmniejszyła się o 578 osób (o 6,9%). Najwięcej bezrobotnych zarejestrowano w następujących zawodach:

- sprzedawca - 4265 osób,
- kucharz - 1196 osób,
- fryzjer - 632 osoby,

- kelner - 371 osób.

Bezrobotni o wysokich kwalifikacjach zawodowych są jedną z najmniej licznych populacji. Jednakże ich liczebność systematycznie rośnie. Pod koniec 2005r. zarejestrowanych było 5232 **specjalistów** (7,1% ogółu bezrobotnych) i w odniesieniu do końca 2004r. ta grupa zawodowa, jako jedyna wśród bezrobotnych, wzrosła o 487 osób (o 10,3%).

W końcu 2005r. zarejestrowanych było:

- 1495 specjalistów do spraw ekonomicznych i zarządzania (w tym: 696 ekonomistów, 270 specjalistów do spraw marketingu i handlu, 154 specjalistów do spraw finansowych,
- 824 specjalistów szkolnictwa (w tym: 402 nauczycieli gimnazjów i szkół ponadgimnazjalnych, 179 nauczycieli szkół podstawowych oraz 66 nauczycieli przedszkola),
- 806 specjalistów nauk fizycznych, matematycznych i technicznych (w tym: najwięcej inż. budownictwa i inżynierii środowiska - 278, informatyków – 124 oraz inż. mechaników - 116),
- 590 specjalistów nauk społecznych (w tym 240 pedagogów, 103 politologów),
- 705 specjalistów nauk przyrodniczych i ochrony zdrowia (w tym: 310 specjalistów nauk rolniczych i leśnych, 215 - pielęgniarek i położnych, 86 - lekarzy medycyny i 20 fizjoterapeutów),
- 439 specjalistów administracji publicznej,
- 245 prawników.

Tabela 76. Zawody najczęściej reprezentowane przez bezrobotnych w woj. podlaskim w 2005r. (stan w końcu roku)

Lp.	Symbol zawodu	Nazwa zawodu	Liczba bezrobotnych	Liczba ofert pracy	Nadwyżka/deficyt (+/-)
1	522107	Sprzedawca*	4265	2226	+2039
2	341902	Asystent ekonomiczny* (zawód szkolny: Technik ekonomista)	2116	320	+1796
3	743304	Krawiec*	1874	103	+1771
4	722204	Ślusarz*	1586	208	+1378
5	712102	Murarz*	1349	177	+1172
6	723105	Mechanik samochodów osobowych	1294	134	+1160
7	931301	Robotnik budowlany	1256	787	+469
8	311502	Technik mechanik	1252	77	+1175
9	512201	Kucharz	1196	202	+994
10	321208	Technik rolnik	1193	8	+1185
11	932104	Robotnik pomocniczy w przemyśle przetwórczym	1084	573	+511
12	913207	Sprzątaczką	975	378	+597
13	914103	Robotnik gospodarczy	887	1489	-602
14	613101	Rolnik produkcji roślinnej i zwierzęcej	849	1	+848
15	419101	Pracownik biurowy	843	1779	-936
16	743604	Szwaczka	762	230	+532
17	741203	Piekarz	728	152	+576
18	742207	Stolarz meblowy	707	76	+631
19	241102	Ekonomista	693	79	+614
20	514102	Fryzjer	632	94	+538
21	742204	Stolarz	614	333	+281
22	311204	Technik budownictwa	606	28	+578
23	311913	Technik technologii odzieży	600	10	+590
24	723306	Mechanik - operator pojazdów i maszyn rolniczych	570	17	+553
25	741201	Cukiernik	562	87	+475
26	722304	Tokarz	518	68	+450
27	611190	Pozostali rolnicy produkcji roślinnej	510	2	+508
28	832302	Kierowca samochodu ciężarowego	479	440	+39

SYTUACJA NA RYNKU PRACY W WOJ. PODLASKIM W 2005R.

W rankingu zawodów najczęściej występujących wśród zarejestrowanych w 2005r. bezrobotnych czołowe miejsca zajmują zawody ze sfery handlu i usług, z grupy pracowników biurowych oraz z grupy robotników przemysłowych i rzemieślników. Najliczniej wystąpiły następujące zawody i specjalności:

- sprzedawca - 4265 bezrobotnych,
- asystent ekonomiczny - 2116 bezrobotnych,
- krawiec - 1874 bezrobotnych.

Na liście tej wystąpił także zawód z grupy specjalistów, a mianowicie ekonomista – 693 bezrobotnych szukało pracy w tym zawodzie (poz. 19).

Należy również dodać, że na liście zawodów najczęściej reprezentowanych przez bezrobotnych wystąpiły dwa zawody deficytowe, tj. takie, na które popyt jest większy niż liczba osób bezrobotnych w tych zawodach. Są to:

- pracownik biurowy – 843 zarejestrowanych bezrobotnych i 1779 ofert zgłoszonych w tym zawodzie (deficyt: -936),
- robotnik gospodarczy – 887 bezrobotnych i 1489 ofert (deficyt: -602).

Tabela 77. Struktura bezrobotnych i ofert pracy wg zawodów i specjalności w woj. podlaskim w 2005r.

Sym bol zaw.	Zawody i specjalności	Bezro botni - stan w końcu 2005r.	Oferty pracy zgłoszone do PUP w 2005r.	Zawody nadwyżkowe(+) i deficytowe(-) kol.4- kol.3
1	2	3	4	5
0	SIŁY ZBROJNE	14	0	14
01	Siły zbrojne	14	0	14
011	Żołnierze zawodowi	3	0	3
0111	Żołnierze zawodowi	3	0	3
1	PRZEDSTAWICIELE WŁADZ PUBLICZNYCH, WYŻSI URZĘDNIICY I KIEROWNICY	88	80	8

SYTUACJA NA RYNKU PRACY W WOJ. PODLASKIM W 2005R.

Sym bol zaw.	Zawody i specjalności	Bezro- botni - stan w końcu 2005r.	Oferty pracy zgłoszone do PUP w 2005r.	Zawody nadwyż- kowe(+) i deficy- towe(-) kol.4- kol.3
11	Przedstawiciele władz publicznych, wyżsi urzędnicy, zawodowi działacze	2	0	2
111	Przedstawiciele władz publicznych i wyżsi urzędnicy	2	0	2
1111	Przedstawiciele władz publicznych	2	0	2
1112	Wyżsi urzędnicy	0	0	0
112	Zawodowi działacze	0	0	0
1121	Zawodowi działacze organizacji politycznych	0	0	0
1122	Zawodowi działacze organizacji społecznych	0	0	0
1123	Zawodowi działacze organizacji związkowych	0	0	0
12	KIEROWNICY DUŻYCH I ŚREDNICH ORGANIZACJI	58	58	0
121	Dyrektorzy generalni, wykonawczy, prezesi i ich zastępcy	14	8	6
1211	Dyrektorzy generalni, wykonawczy i prezesi	11	7	4
1212	Zastępcy dyrektorów generalnych i prezesów	3	1	2
122	Kierownicy wewnętrznych jednostek organizacyj- nych działalności podstawowej	17	20	-3
1221	Kierownicy wewnętrznych jednostek organizacyjnych działali. podstawowej w rolnictwie, łowiectwie, leśnictwie i rybołówstwie	2	0	2
1222	Kierownicy wewnętrznych jednostek organizacyjnych działalności podstawowej w przemyśle przetwórczym	0	1	-1
1223	Kierownicy wewnętrznych jednostek organizacyjnych działalności podstawowej w budownictwie	6	11	-5
1224	Kierownicy wewnętrznych jednostek organizacyjnych działalności podstawowej w handlu hurtowym i detalicz- nym	4	3	1
1225	Kierownicy wewnętrznych jednostek organizacyjnych działalności podst. w gastronomii, hotelarstwie i turysty- ce	0	1	-1
1226	Kierownicy wewnętrznych jednostek organizacyjnych działalności podstawowej w gospodarce magazynowej, transporcie i łączności	0	1	-1
1227	Kierownicy wewnętrznych jednostek organizacyjnych działalności podst. w przedsiębiorstwach obsługi biznesu	0	0	0

SYTUACJA NA RYNKU PRACY W WOJ. PODLASKIM W 2005R.

Sym bol zaw.	Zawody i specjalności	Bezro- botni - stan w końcu 2005r.	Oferty pracy zgłoszone do PUP w 2005r.	Zawody nadwyż- kowe(+) i deficy- towe(-) kol.4- kol.3
1228	Kierownicy wewnętrznych jednostek organizacyjnych działalności podstawowej w przedsiębiorstwach usług osobistych, porządkowych i pokrewnych	1	0	1
1229	Kierownicy wewnętrznych jednostek organizacyjnych działalności podstawowej gdzie indziej niesklasyfikowani	4	3	1
123	Kierownicy pozostałych wewnętrznych jednostek organizacyjnych	27	30	-3
1231	Kierownicy działów finansowych i administracyjnych	5	1	4
1232	Kierownicy działów osobowych i pokrewnych	3	2	1
1233	Kierownicy działów marketingu i sprzedaży	5	8	-3
1234	Kierownicy działów reklamy, promocji i pokrewnych	0	1	-1
1235	Kierownicy działów zaopatrzenia i dystrybucji	6	5	1
1236	Kierownicy działów informatyki	0	0	0
1237	Kierownicy działów badawczo-rozwojowych	1	1	0
1239	Kierownicy pozostałych wewnętrznych jednostek organizacyjnych gdzie indziej niesklasyfikowani	7	12	-5
13	KIEROWNICY MAŁYCH PRZEDSIĘBIORSTW	28	22	6
131	Kierownicy małych przedsiębiorstw	28	22	6
1311	Kierownicy małych przedsiębiorstw w rolnictwie, łowiectwie, leśnictwie i rybołówstwie	2	0	2
1312	Kierownicy małych przedsiębiorstw w przemyśle przetwórczym	1	0	1
1313	Kierownicy małych przedsiębiorstw w budownictwie	6	7	-1
1314	Kierownicy małych przedsiębiorstw w handlu hurt. i detal.	6	4	2
1315	Kierownicy małych przedsiębiorstw w gastronomii, hotelarstwie i turystyce	3	4	-1
1316	Kierownicy małych przedsiębiorstw w gospodarce magazynowej, transporcie i łączności	4	0	4
1317	Kierownicy małych przedsiębiorstw obsługi biznesu	0	1	-1
1318	Kierownicy małych przedsiębiorstw usług osobistych, porządkowych i pokrewnych	1	0	1

SYTUACJA NA RYNKU PRACY W WOJ. PODLASKIM W 2005R.

Sym bol zaw.	Zawody i specjalności	Bezro- botni - stan w końcu 2005r.	Oferty pracy zgłoszone do PUP w 2005r.	Zawody nadwyż- kowe(+) i deficy- towe(-) kol.4- kol.3
1319	Kierownicy małych przedsiębiorstw gdzie indziej nieskla- syfikowani	5	6	-1
2	SPECJALIŚCI	5232	2033	3199
21	SPECJALIŚCI NAUK FIZYCZNYCH, MATEMATYCZ- NYCH I TECHNICZNYCH	806	404	402
211	Fizycy, chemicy i pokrewni	46	8	38
2111	Fizycy i astronomowie	10	0	10
2112	Meteorolodzy	3	1	2
2113	Chemicy	24	5	19
2114	Specjaliści nauk o Ziemi	9	2	7
212	Matematycy, statystycy i pokrewni	25	13	12
2121	Matematycy i pokrewni	20	3	17
2122	Statystycy	5	10	-5
213	Informatycy	124	111	13
2131	Projektanci i analitycy systemów komputerowych	23	15	8
2132	Programiści	3	23	-20
2139	Informatycy gdzie indziej niesklasyfikowani	98	73	25
214	Inżynierowie i pokrewni	611	272	339
2141	Architekci, urbaniści i pokrewni	74	21	53
2142	Inżynierowie budownictwa i inżynierii środowiska	278	142	136
2143	Inżynierowie elektrycy	48	23	25
2144	Inżynierowie elektronicy i telekomunikacji	25	15	10
2145	Inżynierowie mechanicy	116	37	79
2146	Inżynierowie chemicy	3	1	2
2147	Inżynierowie górnicy, metalurzy i pokrewni	2	0	2
2148	Inżynierowie geodeci i kartografowie	9	7	2
2149	Inżynierowie i pokrewni gdzie indziej niesklasyfikowani	56	26	30
22	SPECJALIŚCI NAUK PRZYRODNICZYCH I OCHRO- NY ZDROWIA	705	340	365
221	Specjaliści nauk biologicznych	34	15	19
2211	Biolodzy	33	15	18

SYTUACJA NA RYNKU PRACY W WOJ. PODLASKIM W 2005R.

Sym bol zaw.	Zawody i specjalności	Bezro- botni - stan w końcu 2005r.	Oferty pracy zgłoszone do PUP w 2005r.	Zawody nadwyż- kowe(+) i deficy- towe(-) kol.4- kol.3
2212	Biotechnolodzy	0	0	0
2213	Biochemicy, biofizycy i pokrewni	1	0	1
222	Specjaliści nauk rolniczych i leśnych	310	168	142
2221	Inżynierowie rolnictwa, leśnictwa i pokrewni	280	161	119
2222	Inżynierowie technologii żywności i żywienia	30	7	23
223	Specjaliści ochrony zdrowia (z wyjątkiem specjali- stów pielęgniarstwa i położnictwa)	146	81	65
2231	Lekarze	86	16	70
2232	Lekarze stomatolodzy	16	2	14
2233	Lekarze weterynarii	4	8	-4
2234	Farmaceuci	1	13	-12
2239	Specjaliści ochrony zdrowia (z wyjątkiem specjalistów pielęgniarstwa i położnictwa) gdzie indziej niesklas.i	39	42	-3
224	Specjaliści pielęgniarstwa i położnictwa	215	76	139
2241	Pielęgniarki	172	71	101
2242	Położne	43	5	38
23	SPECJALIŚCI SZKOLNICTWA	824	439	385
231	Nauczyciele szkół wyższych	7	0	7
2311	Nauczyciele szkół wyższych	7	0	7
232	Nauczyciele gimnazjów i szkół ponadgimnazjalnych	402	189	213
2321	Nauczyciele gimnazjów i szkół ponadgimnazjalnych	402	189	213
233	Nauczyciele szkół podstawowych i przedszkoli	245	150	95
2331	Nauczyciele szkół podstawowych	179	111	68
2332	Nauczyciele przedszkola	66	39	27
234	Nauczyciele szkół specjalnych	15	24	-9
2341	Nauczyciele szkół specjalnych	15	24	-9
235	Pozostali specjaliści szkolnictwa i wychowawcy	155	76	79
2351	Specjaliści metod nauczania	4	2	2
2352	Wizytatorzy szkolni	0	0	0
2353	Egzaminatorzy	0	0	0

SYTUACJA NA RYNKU PRACY W WOJ. PODLASKIM W 2005R.

Sym bol zaw.	Zawody i specjalności	Bezro- botni - stan w końcu 2005r.	Oferty pracy zgłoszone do PUP w 2005r.	Zawody nadwyż- kowe(+) i deficy- towe(-) kol.4- kol.3
2359	Specjaliści szkolnictwa i wychowawcy gdzie indziej niesklasyfikowani	151	74	77
24	POZOSTALI SPECJALIŚCI	2897	850	2047
241	Specjaliści do spraw ekonomicznych i zarządzania	1495	391	1104
2411	Ekonomiści	696	79	617
2412	Specjaliści do spraw finansowych	154	76	78
2413	Specjaliści do spraw zarządzania zasobami ludzkimi	16	34	-18
2414	Specjaliści do spraw rynku nieruchomości	22	6	16
2419	Specjaliści do spraw ekonomicznych i zarządzania gdzie indziej niesklasyfikowani	607	196	411
242	Prawnicy	245	72	173
2421	Adwokaci, radcy prawni i prokuratorzy	3	3	0
2422	Sędziowie	0	0	0
2429	Prawnicy gdzie indziej niesklasyfikowani	242	69	173
243	Archiwiści, bibliotekoznawcy i specjaliści informacji naukowej	41	18	23
2431	Archiwiści i muzealnicy	4	16	-12
2432	Bibliotekoznawcy i specjaliści informacji naukowej	37	2	35
244	Specjaliści nauk społecznych i pokrewnych	590	136	454
2441	Archeolodzy, socjolodzy i pokrewni	295	91	204
2442	Filozofowie, historycy i politolodzy	154	11	143
2443	Filolodzy i tłumacze	99	5	94
2444	Psycholodzy i pokrewni	17	23	-6
2445	Specjaliści pracy socjalnej i pokrewni	25	6	19
245	Specjaliści kultury i sztuki	33	35	-2
2451	Literaci, dziennikarze i pokrewni	11	30	-19
2452	Artyści plastycy	15	1	14
2453	Kompozytorzy, artyści muzycy i śpiewacy	2	3	-1
2454	Choreografowie i tancerze baletowi	0	1	-1
2455	Aktorzy, reżyserzy i pokrewni	5	0	5

SYTUACJA NA RYNKU PRACY W WOJ. PODLASKIM W 2005R.

Sym bol zaw.	Zawody i specjalności	Bezro- botni - stan w końcu 2005r.	Oferty pracy zgłoszone do PUP w 2005r.	Zawody nadwyż- kowe(+) i deficy- towe(-) kol.4- kol.3
2456	Twórcy ludowi	0	0	0
246	Duchowni	0	0	0
2461	Duchowni chrześcijańscy	0	0	0
2462	Duchowni niechrześcijańscy	0	0	0
2463	Zakonnicy	0	0	0
247	Specjaliści administracji publicznej	493	198	295
2471	Kontrolerzy i inspektorzy administracji publicznej	3	0	3
2479	Specjaliści administracji publicznej gdzie indziej nieskla- syfikowani	490	198	292
3	TECHNICZY I INNY ŚREDNI PERSONEL	11847	2939	8908
31	ŚREDNI PERSONEL TECHNICZNY	5140	470	4670
311	Technicy	4697	327	4370
3111	Technicy nauk chemicznych, fizycznych i pokrewni	132	62	70
3112	Technicy budownictwa, ochrony środowiska i pokrewni	900	47	853
3113	Technicy elektrycy	327	34	293
3114	Technicy elektroniki i telekomunikacji	317	45	272
3115	Technicy mechanicy	1639	82	1557
3116	Technicy technologii chemicznej i pokrewni	29	3	26
3117	Technicy górnictwa, metalurgii i pokrewni	4	0	4
3118	Kreślarze, graficy komputerowi i pokrewni	23	26	-3
3119	Technicy gdzie indziej niesklasyfikowani	1326	28	1298
312	Techniczny personel obsługi komputerów i pokrewni	313	85	228
3121	Technicy informatycy	273	63	210
3122	Operatorzy sprzętu komputerowego	39	22	17
3123	Kontrolerzy robotów przemysłowych	1	0	1
313	Operatorzy sprzętu optycznego i elektronicznego	36	15	21
3131	Fotografowie i operatorzy urządzeń do rejestracji obrazu i dźwięku	30	13	17
3132	Operatorzy urządzeń nadawczych i telekomunikacyjnych	6	1	5
3133	Operatorzy obiektów jądrowych	0	1	-1

SYTUACJA NA RYNKU PRACY W WOJ. PODLASKIM W 2005R.

Sym bol zaw.	Zawody i specjalności	Bezro- botni - stan w końcu 2005r.	Oferty pracy zgłoszone do PUP w 2005r.	Zawody nadwyż- kowe(+) i deficy- towe(-) kol.4- kol.3
314	Pracownicy transportu morskiego, żeglugi śródlądowej i lotnictwa	7	0	7
3141	Pracownicy służb technicznych żeglugi	1	0	1
3142	Oficerowie pokładowi, piloci żeglugi i pokrewni	2	0	2
3143	Piloci statków powietrznych i pokrewni	4	0	4
3144	Kontrolerzy ruchu lotniczego i pokrewni	0	0	0
3145	Technicy urządzeń ruchu lotniczego	0	0	0
3146	Instruktorzy lotniczy	0	0	0
315	Inspektorzy bezpieczeństwa i jakości	87	43	44
3151	Inspektorzy budowlani, przeciwpożarowi i pokrewni	13	7	6
3152	Inspektorzy bezpieczeństwa pracy, kontrolerzy jakości wyrobów i pokrewni	74	36	38
32	ŚREDNI PERSONEL W ZAKRESIE NAUK BIOLOGICZNYCH I OCHRONY ZDROWIA	2943	192	2751
321	Technicy nauk biologicznych i rolniczych	2651	58	2593
3211	Technicy analityki medycznej	69	12	57
3212	Technicy rolnicy, leśnicy i pokrewni	1620	14	1606
3213	Technicy technologii żywności	550	7	543
3214	Dietetycy i żywieniowcy	412	25	387
322	Średni personel ochrony zdrowia (z wyjątkiem pielęgniarek i położnych)	292	134	158
3221	Higieniści	33	1	32
3222	Optycy	4	0	4
3223	Asystenci i technicy dentyści	53	9	44
3224	Fizjoterapeuci i pokrewni	81	66	15
3225	Asystenci weterynaryjni	36	7	29
3226	Technicy farmaceutyczni	25	27	-2
3227	Operatorzy aparatury medycznej	32	5	27
3229	Średni personel ochrony zdrowia (z wyjątkiem pielęgniarek i położnych) gdzie indziej niesklasyfikowany	28	19	9
33	NAUCZYCIELE PRAKTYCZNEJ NAUKI ZAWODU I INSTRUKTORZY	35	62	-27

SYTUACJA NA RYNKU PRACY W WOJ. PODLASKIM W 2005R.

Sym bol zaw.	Zawody i specjalności	Bezro- botni - stan w końcu 2005r.	Oferty pracy zgłoszone do PUP w 2005r.	Zawody nadwyż- kowe(+) i deficy- towe(-) kol.4- kol.3
331	Nauczyciele praktycznej nauki zawodu i instruktorzy	35	62	-27
3311	Nauczyciele praktycznej nauki zawodu i instruktorzy	35	62	-27
34	PRACOWNICY POZOSTAŁYCH SPECJALNOŚCI	3729	2215	1514
341	Pracownicy do spraw finansowych i handlowych	2762	787	1975
3411	Dealerzy i maklerzy aktywów finansowych i pokrewni	2	11	-9
3412	Pośrednicy ubezpieczeniowi	32	21	11
3413	Pośrednicy w obrocie nieruchomościami	0	0	0
3414	Organizatorzy turystyki i pokrewni	93	20	73
3415	Agenci do spraw sprzedaży (handlowcy)	343	328	15
3416	Zaopatrzeniowcy	81	41	40
3417	Rzeczoznawcy, taksatorzy i licytatorzy	1	0	1
3419	Pracownicy do spraw finansowych i handlowych gdzie indziej niesklasyfikowani	2210	366	1844
342	Agenci biur pomagających w prowadzeniu działal- ności gospodarczej i pośrednicy handlowi	87	80	7
3421	Pośrednicy handlowi	23	1	22
3422	Spedytorzy i pokrewni	56	19	37
3423	Pracownicy do spraw zatrudnienia i pośrednictwa pracy	2	55	-53
343	Średni personel biurowy	555	968	-413
3431	Pracownicy administracyjni, sekretarze i pokrewni	313	773	-460
3432	Księgowi	242	195	47
344	Urzędnicy do spraw podatków, cel i pokrewni	15	9	6
3441	Funkcjonariusze celni i ochrony granic	6	0	6
3442	Urzędnicy do spraw podatków	0	5	-5
3443	Urzędnicy do spraw przyznawania zasiłków	4	4	0
3444	Urzędnicy organów udzielających licencji	1	0	1
3449	Urzędnicy do spraw podatków, cel i pokrewni gdzie indziej niesklasyfikowani	4	0	4
345	Policjanci i funkcjonariusze ochrony państwa	27	7	20
3451	Policjanci	16	7	9
3452	Funkcjonariusze ochrony państwa	6	0	6

SYTUACJA NA RYNKU PRACY W WOJ. PODLASKIM W 2005R.

Sym bol zaw.	Zawody i specjalności	Bezro- botni - stan w końcu 2005r.	Oferty pracy zgłoszone do PUP w 2005r.	Zawody nadwyż- kowe(+) i deficy- towe(-) kol.4- kol.3
3453	Funkcjonariusze Służby Więziennej	5	0	5
346	Pracownicy pomocy społecznej i pracy socjalnej	143	201	-58
3461	Pracownicy pomocy społecznej i pracy socjalnej	143	201	-58
347	Pracownicy działalności artystycznej, rozrywki i sportu	123	68	-55
3471	Plastycy i pokrewni	84	33	51
3472	Prezenterzy, inspicjenci i pokrewni	5	7	-2
3473	Muzycy, piosenkarze i tancerze	14	2	12
3474	Aktorzy cyrkowi i pokrewni	0	0	0
3475	Sportowcy zawodowi, trenerzy i pokrewni	13	19	-6
3476	Animatorzy kultury	7	6	1
3477	Asystenci do spraw organizacji produkcji filmowej i telewizyjnej	0	1	-1
348	Pracownicy archiwów, bibliotek i informacji naukowej	16	94	-78
3481	Pracownicy archiwów	0	19	-19
3482	Pracownicy bibliotek i informacji naukowej	16	75	-59
349	Pracownicy parafialni i świeccy krzewiciele wiary	1	1	0
3491	Pracownicy parafialni i świeccy krzewiciele wiary	1	1	0
4	PRACOWNICY BIUROWI	2343	2991	-648
41	PRACOWNICY OBSŁUGI BIUROWEJ	1981	2791	-810
411	Sekretarki i operatorzy maszyn biurowych	118	154	-36
4111	Sekretarki	82	145	-63
4112	Operatorzy procesorów tekstu	1	0	1
4113	Operatorzy wprowadzania danych	4	7	-3
4114	Maszynistki i stenografowie	31	2	29
412	Pracownicy do spraw finansowo-statystycznych	380	62	318
4121	Pracownicy do spraw finansowo-statystycznych	380	62	318
413	Pracownicy do spraw ewidencji materiałowej, transportu i produkcji	502	280	222
4131	Magazynierzy i pokrewni	465	275	190

SYTUACJA NA RYNKU PRACY W WOJ. PODLASKIM W 2005R.

Sym bol zaw.	Zawody i specjalności	Bezro- botni - stan w końcu 2005r.	Oferty pracy zgłoszone do PUP w 2005r.	Zawody nadwyż- kowe(+) i deficy- towe(-) kol.4- kol.3
4132	Planiści produkcyjni	0	2	-2
4133	Pracownicy do spraw transportu	37	3	34
414	Pracownicy poczty i pokrewni	86	33	53
4141	Doręczyciele pocztowi i pokrewni	84	13	71
4142	Kodowacze i korektorzy	2	20	-18
419	Pracownicy obsługi biurowej gdzie indziej niesklasyfikowani	895	2262	-1367
4191	Pracownicy obsługi biurowej gdzie indziej niesklasyfikowani	895	2262	-1367
42	PRACOWNICY OBROTU PIENIĘŻNEGO I OBSŁUGI KLIENTÓW	362	200	162
421	Pracownicy obrotu pieniężnego	144	86	58
4211	Kasjerzy i sprzedawcy biletów	74	62	12
4212	Kasjerzy bankowi i pokrewni	34	13	21
4213	Asystenci usług pocztowych i telekomunikacyjnych	31	7	24
4214	Inkasenci i poborcy	4	3	1
4215	Krupierzy, pracownicy kolektur i pokrewni	1	1	0
4216	Pracownicy lombardów	0	0	0
422	Informatorzy, pracownicy biur podróży, recepcjoniści i telefoniści	218	114	104
4221	Informatorzy, pracownicy biur podróży i pokrewni	40	21	19
4222	Recepcjoniści i rejestratorzy	73	83	-10
4223	Telefoniści	105	10	95
5	PRACOWNICY USŁUG OSOBISTYCH I SPRZEDAWCY	7788	3231	4557
51	PRACOWNICY USŁUG OSOBISTYCH I OCHRONY	3499	993	2506
511	Stewardzi, konduktorzy i przewodnicy	46	12	34
5111	Stewardzi	0	0	0
5112	Kierownicy pociągów, konduktorzy i rewizorzy	44	5	39
5113	Przewodnicy turystyczni i piloci wycieczek	2	7	-5
512	Pracownicy usług domowych i gastronomicznych	1879	471	1408
5121	Pracownicy usług domowych i pokrewni	34	9	25
5122	Kucharze	1325	219	1106

SYTUACJA NA RYNKU PRACY W WOJ. PODLASKIM W 2005R.

Sym bol zaw.	Zawody i specjalności	Bezro- botni - stan w końcu 2005r.	Oferty pracy zgłoszone do PUP w 2005r.	Zawody nadwyż- kowe(+) i deficy- towe(-) kol.4- kol.3
5123	Kelnerzy i pokrewni	520	243	277
513	Pracownicy opieki osobistej i pokrewni	712	216	496
5131	Opiekunki dziecięce	264	89	175
5132	Pomocniczy personel medyczny	123	30	93
5133	Pracownicy domowej opieki osobistej	310	88	222
5139	Pracownicy opieki osobistej i pokrewni gdzie indziej niesklasyfikowani	15	9	6
514	Pozostali pracownicy usług osobistych	710	120	590
5141	Fryzjerzy, kosmetyczki i pokrewni	696	118	578
5142	Osoby do towarzystwa	1	0	1
5143	Pracownicy zakładów pogrzebowych	10	1	9
515	Pracownicy usług ochrony	152	174	-22
5151	Strażacy	5	11	-6
5152	Funkcjonariusze więziennictwa służby ochrony i po- krewni	1	0	1
5153	Strażnicy ochrony kolei	5	0	5
5159	Pracownicy usług ochrony gdzie indziej niesklasyfikowa- ni	141	163	-22
52	MODELKI, SPRZEDAWCY I DEMONSTRATORZY	4289	2238	2051
521	Modelki i modele	0	0	0
5211	Modelki i modele	0	0	0
522	Sprzedawcy i demonstratorzy	4289	2238	2051
5221	Sprzedawcy i demonstratorzy	4289	2238	2051
6	ROLNICY, OGRODNICY, LEŚNICY I RYBACY	2604	159	2445
61	ROLNICY	1832	15	1817
611	Rolnicy produkcji roślinnej	903	3	900
6111	Rolnicy produkcji roślinnej	903	3	900
612	Hodowcy zwierząt i pokrewni	80	11	69
6121	Hodowcy wyspecjalizowanej produkcji zwierzęcej	6	2	4
6122	Hodowcy drobiu	2	3	-1
6129	Hodowcy zwierząt i pokrewni gdzie indziej niesklasyfi- kowani	72	6	66

SYTUACJA NA RYNKU PRACY W WOJ. PODLASKIM W 2005R.

Sym bol zaw.	Zawody i specjalności	Bezro- botni - stan w końcu 2005r.	Oferty pracy zgłoszone do PUP w 2005r.	Zawody nadwyż- kowe(+) i deficy- towe(-) kol.4- kol.3
613	Rolnicy produkcji roślinnej i zwierzęcej	849	1	848
6131	Rolnicy produkcji roślinnej i zwierzęcej	849	1	848
62	OGRODNICY	336	74	262
621	Ogrodnicy	336	74	262
6211	Ogrodnicy producenci warzyw, kwiatów i pokrewni	190	10	180
6212	Ogrodnicy terenów zieleni	126	64	62
6213	Ogrodnicy sadownicy i pokrewni	20	0	20
63	LEŚNICY I RYBACY	313	70	243
631	Robotnicy leśni i pokrewni	307	70	237
6311	Robotnicy leśni i pokrewni	307	70	237
632	Rybacy śródlądowi	3	0	3
6321	Hodowca ryb	1	0	1
6322	Rybacy śródlądowi gdzie indziej niesklasyfikowani	2	0	2
633	Rybacy morscy	3	0	3
6331	Rybacy morscy	3	0	3
64	ROLNICY I RYBACY PRACUJĄCY NA WŁASNE PO- TRZEBY	123	0	123
641	Rolnicy i rybacy pracujący na własne potrzeby	123	0	123
6411	Rolnicy i rybacy pracujący na własne potrzeby	123	0	123
7	ROBOTNICY PRZEMYSŁOWI I RZEMIEŚLNICY	19156	3626	15530
71	GÓRNICY I ROBOTNICY BUDOWLANI	4144	912	3232
711	Górnicy i robotnicy obróbki kamienia	92	14	78
7111	Górnicy podziemnej i odkrywkowej eksploatacji złóż i pokrewni	73	0	73
7112	Górnicy strzałowi	0	0	0
7113	Robotnicy obróbki kamienia	19	14	5
712	Robotnicy budowlani robót stanu surowego i po- krewni	2497	399	2098
7121	Murarze i pokrewni	1359	178	1181
7122	Betoniarze	341	43	298
7123	Cieśle, stolarze budowlani i pokrewni	476	69	407

SYTUACJA NA RYNKU PRACY W WOJ. PODLASKIM W 2005R.

Sym bol zaw.	Zawody i specjalności	Bezro- botni - stan w końcu 2005r.	Oferty pracy zgłoszone do PUP w 2005r.	Zawody nadwyż- kowe(+) i deficy- towe(-) kol.4- kol.3
7124	Robotnicy budowy dróg i pokrewni	51	13	38
7125	Robotnicy budownictwa wodnego i pokrewni	213	8	205
7129	Robotnicy budowlani robót stanu surowego i pokrewni gdzie indziej niesklasyfikowani	57	88	-31
713	Robotnicy budowlani robót wykończeniowych	938	341	597
7131	Dekarze	54	33	21
7132	Posadzkarze i pokrewni	98	57	41
7133	Tynkarze i pokrewni	76	43	33
7134	Monterzy izolacji	24	20	4
7135	Szklarze	11	22	-11
7136	Monterzy instalacji i urządzeń sanitarnych i pokrewni	533	154	379
7137	Monterzy sieci komunalnych	24	4	20
7138	Monterzy systemów wodociągowych	43	0	43
7139	Robotnicy budowlani robót wykończeniowych i pokrewni gdzie indziej niesklasyfikowani	75	8	67
714	Malarze, pracownicy czyszczący konstrukcje budow- lane i pokrewni	617	158	459
7141	Malarze budowlani i pokrewni	547	85	462
7142	Lakiernicy	65	71	-6
7143	Robotnicy czyszczący konstrukcje budowlane i pokrewni	5	2	3
72	ROBOTNICZY OBRÓBKI METALI I MECHANICY MA- SZYN I URZĄDZEŃ	7501	1076	6425
721	Formierze odlewniczy, spawacze, blacharze, monte- rzy konstrukcji metalowych i pokrewni	518	292	226
7211	Formierze, rdzeniarze i pokrewni	13	3	10
7212	Spawacze i pokrewni	294	247	47
7213	Blacharze	159	33	126
7214	Robotnicy przygotowujący i wznoszący konstrukcje metalowe	50	9	41
7215	Monterzy konstrukcji linowych	2	0	2
7216	Nurkowie	0	0	0
722	Kowale, ślusarze i pokrewni	2302	334	1968
7221	Kowale, hartownicy i pokrewni	29	1	28
7222	Ślusarze i pokrewni	1615	218	1397

SYTUACJA NA RYNKU PRACY W WOJ. PODLASKIM W 2005R.

Sym bol zaw.	Zawody i specjalności	Bezro- botni - stan w końcu 2005r.	Oferty pracy zgłoszone do PUP w 2005r.	Zawody nadwyż- kowe(+) i deficy- towe(-) kol.4- kol.3
7223	Ustawiacze - operatorzy obrabiarek skrawających do metali	650	111	539
7224	Szlifierze narzędzi i polerowacze metali	8	4	4
723	Mechanicy maszyn i urządzeń	3331	289	3042
7231	Mechanicy pojazdów samochodowych	1949	210	1739
7232	Mechanicy statków powietrznych i pokrewni	2	0	2
7233	Mechanicy - monterzy maszyn i urządzeń	1380	79	1301
724	Elektrycy	1099	143	956
7241	Elektromechanicy	349	33	316
7242	Elektromonterzy	535	66	469
7243	Elektrycy budowlani i pokrewni	186	40	146
7244	Monterzy linii elektrycznych	29	4	25
725	Monterzy elektronicy i pokrewni	251	18	233
7251	Monterzy elektronicy	151	15	136
7252	Monterzy sieci i urządzeń telekomunikacyjnych	100	1	99
7253	Monterzy mechatronicy	0	2	-2
73	ROBOTNICZY ZAWODÓW PRECYZYJNYCH, CERA- MICY, WYTWÓRCY WYROBÓW GALANTERYJNYCH, ROBOTNICZY POLIGRAFICZNI I POKREWNI	221	122	99
731	Robotnicy produkcji wyrobów precyzyjnych z metalu i materiałów pokrewnych	65	13	52
7311	Mechanicy precyzyjni	53	9	44
7312	Monterzy instrumentów muzycznych	0	0	0
7313	Jubilerzy, złotnicy i pokrewni	12	4	8
732	Ceramicy, szklarze i pokrewni	67	45	22
7321	Formowacze wyrobów ceramicznych i pokrewni	18	2	16
7322	Formowacze wyrobów szklanych, krajacze i szlifierze szkła	43	29	14
7323	Grawerzy szkła i pokrewni	0	0	0
7324	Zdobnicy ceramiki, szkła i pokrewni	6	14	-8
733	Wytwórcy wyrobów galanteryjnych, pamiątkarskich i pokrewni	15	18	-3
7331	Wytwórcy wyrobów galanteryjnych, pamiątkarskich i pokrewni	15	18	-3
734	Robotnicy poligraficzni i pokrewni	74	46	28

SYTUACJA NA RYNKU PRACY W WOJ. PODLASKIM W 2005R.

Sym bol zaw.	Zawody i specjalności	Bezro- botni - stan w końcu 2005r.	Oferty pracy zgłoszone do PUP w 2005r.	Zawody nadwyż- kowe(+) i deficy- towe(-) kol.4- kol.3
7341	Składacze tekstów i pokrewni	4	5	-1
7342	Odlewacze i galwanizerzy poligraficzni	0	0	0
7343	Kopiści, trawiacze, grawerzy i pokrewni	8	2	6
7344	Fotografowie poligraficzni	1	0	1
7345	Introligatorzy	57	31	26
7346	Drukarze sitodrukowi i pokrewni	4	8	-4
74	POZOSTALI ROBOTNICZY PRZEMYSŁ. I RZEMIEŚL- NICZY	7290	1516	5774
741	Robotnicy w przetwórstwie spożywczym	1738	497	1241
7411	Masarze, robotnicy w przetwórstwie ryb i pokrewni	388	219	169
7412	Piekarze, cukiernicy i pokrewni	1315	242	1073
7413	Robotnicy w produkcji wyrobów mleczarskich	7	32	-25
7414	Robotnicy przetwórstwa surowców roślinnych	17	2	15
7415	Klasyfikatorzy żywności i pokrewni	11	2	9
742	Robotnicy obróbki drewna, stolarze meblowi i po- krewni	1647	589	1058
7421	Robotnicy przygotowujący drewno i pokrewni	68	73	-5
7422	Stolarze i pokrewni	1408	466	942
7423	Ustawiacze - operatorzy maszyn do obróbki drewna i pokrewni	72	47	25
7424	Plecionkarze, szczotkarze i pokrewni	99	3	96
743	Robotnicy produkcji wyrobów włókienniczych, odzieży i pokrewni	3528	426	3102
7431	Przygotowywacze włókna i przędzarze	250	4	246
7432	Tkacze, dziewiarze i pokrewni	444	5	439
7433	Krawcy, kapelusznicy i pokrewni	1910	138	1772
7434	Kuśnierze i pokrewni	24	0	24
7435	Krojczowie	29	12	17
7436	Szwaczki, hafciarki i pokrewni	774	234	540
7437	Tapicerzy i pokrewni	97	33	64
744	Robotnicy obróbki skóry	377	4	373
7441	Garbarze i pokrewni	41	1	40
7442	Kaletnicy, rymarze i pokrewni	125	0	125

SYTUACJA NA RYNKU PRACY W WOJ. PODLASKIM W 2005R.

Sym bol zaw.	Zawody i specjalności	Bezro- botni - stan w końcu 2005r.	Oferty pracy zgłoszone do PUP w 2005r.	Zawody nadwyż- kowe(+) i deficy- towe(-) kol.4- kol.3
7443	Obuwnicy i pokrewni	211	3	208
8	OPERATORZY I MONTERZY MASZYN I URZĄDZEŃ	3380	1366	2014
81	OPERATORZY MASZYN I URZĄDZEŃ WYDOBYW- CZYCH I PRZETWÓRCZYCH	460	201	259
8111	Operatorzy maszyn górniczych i pokrewni	18	57	-39
8112	Operatorzy maszyn i urządzeń do przeróbki mechać. kopalin	6	0	6
8113	Operatorzy urządzeń wiertniczych i wydobywczych ropy, gazu i innych surowców	8	0	8
812	Operatorzy maszyn i urządzeń hutniczych i pokrewni	21	15	6
8121	Operatorzy pieców i urządzeń metalurgicznych	10	4	6
8122	Operatorzy urządzeń odlewniczych, walcowniczych i pokrewni	7	2	5
8123	Operatorzy pieców i urządzeń do obróbki cieplnej metali	0	5	-5
8124	Ciągacze i tłoczarze	4	4	0
813	Operatorzy urządzeń do produkcji wyrobów szkla- nych ceramicznych i pokrewni	12	2	10
8131	Operatorzy urządzeń przemysłu szklarskiego	8	2	6
8132	Operatorzy urządzeń przemysłu ceramicznego	4	0	4
8139	Operatorzy urządzeń do produkcji wyrobów szklanych, ceramicznych i pokrewni gdzie indziej niesklasyfikowani	0	0	0
814	Operatorzy maszyn i urządzeń do obróbki drewna i produkcji papieru	53	31	22
8141	Operatorzy urządzeń do obróbki drewna	43	29	14
8142	Operatorzy urządzeń do wyrobu masy papierniczej	2	1	1
8143	Operatorzy urządzeń do produkcji papieru	8	1	7
815	Operatorzy urządzeń przemysłu chemicznego	23	13	10
8151	Operatorzy urządzeń do rozdrabniania, mieszania i granulowania chemikaliów	2	6	-4
8152	Operatorzy urządzeń do obróbki cieplnej chemikaliów i pokrewni	3	0	3
8153	Operatorzy urządzeń filtrujących i oddzielających	0	0	0
8154	Operatorzy urządzeń do procesów chemicznych i pro- dukcji chemikaliów	7	1	6

SYTUACJA NA RYNKU PRACY W WOJ. PODLASKIM W 2005R.

Sym bol zaw.	Zawody i specjalności	Bezrobotni - stan w końcu 2005r.	Oferty pracy zgłoszone do PUP w 2005r.	Zawody nadwyżkowe(+) i deficytowe(-) kol.4-kol.3
8155	Operatorzy urządzeń do przeróbki ropy naftowej i gazu	0	0	0
8156	Operatorzy urządzeń do chemicznej przeróbki węgla, koksu i pokrewni	3	3	0
8159	Operatorzy urządzeń przetwórstwa chemicznego gdzie indziej niesklasyfikowani	8	3	5
816	Operatorzy urządzeń energetycznych i pokrewni	319	83	236
8161	Elektroenergetycy i pokrewni	28	1	27
8162	Maszyniści silników, kotłów parowych i pokrewni	275	80	195
8163	Operatorzy pomp, sprężarek, urządzeń uzdatniania wody, oczyszczania ścieków i pokrewni	16	2	14
817	Operatorzy zautomatyzowanych linii produkcyjnych i robotów przemysł. w przemyśle elektromaszynowym	0	0	0
8171	Operatorzy zautomatyzowanych i zrobotyzowanych linii produkcyjnych w przemyśle elektromaszynowym	0	0	0
8172	Operatorzy robotów i manipulatorów przemysłowych	0	0	0
82	OPERATORZY I MONTERZY MASZYN	1412	372	1040
821	Operatorzy maszyn do produkcji wyr. z metali i minerałów	96	86	10
8211	Operatorzy maszyn i urządzeń do obróbki metali	72	72	0
8212	Operatorzy maszyn i urządzeń do produkcji betonu, elementów betonowych i kamiennych i pokrewni	24	14	10
822	Operatorzy maszyn i urządzeń do produkcji wyrobów chemicznych	6	1	5
8221	Operatorzy urządzeń do produkcji wyrobów farmaceutycznych, kosmetycznych i sanitarnych	4	0	4
8222	Operatorzy urządzeń do produkcji materiałów wybuchowych i pokrewni	0	0	0
8223	Operatorzy urządzeń do nakładania powłok	1	0	1
8224	Operatorzy urządzeń do produkcji materiałów światłoczułych i obróbki filmów	1	1	0
8229	Operatorzy maszyn i urządzeń do produkcji wyrobów chemicznych gdzie indziej niesklasyfikowani	0	0	0
823	Operatorzy maszyn do produkcji wyrobów z gumy i tworzyw sztucznych	59	39	20

SYTUACJA NA RYNKU PRACY W WOJ. PODLASKIM W 2005R.

Symbol zaw.	Zawody i specjalności	Bezrobotni - stan w końcu 2005r.	Oferty pracy zgłoszone do PUP w 2005r.	Zawody nadwyżkowe(+) i deficytowe(-) kol.4-kol.3
8231	Operatorzy maszyn do produkcji wyrobów z gumy	18	13	5
8232	Operatorzy maszyn do produkcji wyrobów z tworzyw sztucznych	41	26	15
824	Operatorzy maszyn do produkcji wyrobów z drewna	25	15	10
8241	Operatorzy maszyn do produkcji wyrobów z drewna	25	15	10
825	Operatorzy maszyn poligraficznych i papierniczo-przetwórczych	41	24	17
8251	Maszyniści maszyn drukujących	22	8	14
8252	Maszyniści maszyn introligatorskich	5	2	3
8253	Operatorzy maszyn do produkcji wyrobów papierniczych	14	14	0
826	Operatorzy maszyn w przemyśle włókienniczym	297	26	271
8261	Operatorzy maszyn przędzalniczych i pokrewni	66	0	66
8262	Operatorzy maszyn tkackich, dziewiarskich i pokrewni	170	0	170
8263	Operatorzy maszyn do szycia	4	7	-3
8264	Operatorzy maszyn wykańczalniczych wyrobów włókienniczych i pokrewni	33	2	31
8265	Operatorzy maszyn do wyprawiania futer i skór	1	3	-2
8266	Operatorzy maszyn do produkcji obuwia	0	0	0
8269	Operatorzy maszyn do produkcji wyrobów włókienniczych, futrzarskich i skórzanych gdzie indziej niesklasyfikowani	23	14	7
827	Operatorzy maszyn i urządzeń przemysłu spożywczego	540	50	490
8271	Operatorzy maszyn do przetwórstwa mięsa i ryb	210	1	209
8272	Operatorzy maszyn i urządzeń do produkcji wyr. mleczarskich	122	14	108
8273	Operatorzy maszyn i urządzeń przetwórstwa zbożowego i pokrewni	5	2	3
8274	Operatorzy maszyn i urządzeń do produkcji wyrobów piekarniczych i cukierniczych oraz koncentratów spożywczych	15	5	10
8275	Operatorzy maszyn i urządzeń do przetwórstwa owoców, warzyw, nasion oleistych i pokrewni	104	11	93
8276	Operatorzy maszyn i urządzeń do produkcji cukru	3	1	2
8277	Operatorzy maszyn i urządzeń do przetwórstwa kawy, herbaty i ziarna kakaowego	5	0	5

SYTUACJA NA RYNKU PRACY W WOJ. PODLASKIM W 2005R.

Sym bol zaw.	Zawody i specjalności	Bezro- botni - stan w końcu 2005r.	Oferty pracy zgłoszone do PUP w 2005r.	Zawody nadwyż- kowe(+) i deficy- towe(-) kol.4- kol.3
8278	Operatorzy maszyn i urządzeń do produkcji napojów bezalkoholowych, wyrobów alkoholowych i pokrewni	43	16	27
8279	Operatorzy maszyn i urządzeń przemysłu tytoniowego	33	0	33
828	Monterzy	327	113	214
8281	Monterzy maszyn i urządzeń mechanicznych	89	38	51
8282	Monterzy aparatury, maszyn i sprzętu elektrycznego	30	30	0
8283	Monterzy sprzętu elektronicznego	187	2	185
8284	Monterzy wyrobów z metalu, gumy i tworzyw sztucznych	14	21	-7
8285	Monterzy wyrobów z drewna	5	21	-16
8286	Monterzy wyrobów tekstylnych, z tektury i pokrewnych materiałów	0	0	0
8287	Monterzy wyrobów złożonych	2	1	1
829	Operatorzy maszyn gdzie indziej niesklasyfikowani	21	18	3
8291	Operatorzy maszyn gdzie indziej niesklasyfikowani	21	18	3
83	KIEROWCY I OPERATORZY POJAZDÓW I MASZYN SAMOJEZDNYCH	1508	793	715
831	Maszyniści kolejowi, dyżurni ruchu i pokrewni	76	6	70
8311	Maszyniści kolejowi i metra	8	1	7
8312	Dyżurni ruchu, manewrowi i pokrewni	68	5	63
832	Kierowcy pojazdów	958	615	343
8321	Kierowcy samochodów osobowych	409	112	297
8322	Kierowcy autobusów i motorniczowie tramwajów	63	37	26
8323	Kierowcy samochodów ciężarowych	486	466	20
833	Operatorzy pojazdów wolnobieżnych i pokrewni	472	169	303
8331	Operatorzy pojazdów wolnobieżnych rolniczych i leśnych	254	27	227
8332	Operatorzy sprzętu do robót ziemnych i urządzeń pokrewni	96	52	44
8333	Maszyniści i operatorzy maszyn i urządzeń dźwigowo-transportowych i pokrewni	45	37	8
8334	Operatorzy wózków podnośnikowych	77	53	24
834	Marynarze i pokrewni	2	3	-1
8341	Marynarze i pokrewni	2	3	-1

SYTUACJA NA RYNKU PRACY W WOJ. PODLASKIM W 2005R.

Sym bol zaw.	Zawody i specjalności	Bezro- botni - stan w końcu 2005r.	Oferty pracy zgłoszone do PUP w 2005r.	Zawody nadwyż- kowe(+) i deficy- towe(-) kol.4- kol.3
9	PRACOWNICY PRZY PRACACH PROSTYCH	6910	5306	1604
91	PRACOWNICY PRZY PRACACH PROSTYCH W HANDLU I USŁUGACH	3661	2548	1113
911	Sprzedawcy uliczni	11	3	8
9111	Sprzedawcy uliczni	11	3	8
9112	Domokrączy i sprzedawcy na telefon	0	0	0
912	Czyściciele i inni świadczący usługi na ulicach	0	1	-1
9121	Czyściciele i inni świadczący usługi na ulicach	0	1	-1
913	Pomoce domowe, sprzątaczk i praczki	1811	743	1068
9131	Pomoce domowe i sprzątaczk	122	37	85
9132	Pomoce i sprzątaczk biurowe, hotelowe i podobne	1610	689	921
9133	Praczki ręczne i prasowacze	79	17	62
914	Gospodarze budynków, zmywacze szyb i pokrewni	918	1498	-580
9141	Gospodarze budynków	908	1490	-582
9142	Myjący pojazdy i szyby	10	8	2
915	Gońcy, багаżowi, portierzy i pokrewni	475	231	244
9151	Gońcy, багаżowi i pokrewni	42	29	13
9152	Portierzy, woźni i pokrewni	432	201	231
9153	Wybierający pieniądze z automatów, odczytujący liczniki i pokrewni	1	1	0
916	Ładowacze nieczystości i pokrewni	446	72	374
9161	Ładowacze nieczystości	4	8	-4
9162	Zamiatacze i pokrewni	442	64	378
92	ROBOTNICZY POMOCNICZY W ROLNICTWIE, RYBO- ŁÓWSTWIE I POKREWNI	72	40	32
921	Robotnicy pomocniczy w rolnictwie, rybołówstwie i pokrewni	72	40	32
9211	Robotnicy pomocniczy w rolnictwie i pokrewni	65	38	27
9212	Robotnicy pomocniczy w leśnictwie	7	2	5
9213	Robotnicy pomocniczy robotnik w rybołówstwie i łowiec- twie	0	0	0

SYTUACJA NA RYNKU PRACY W WOJ. PODLASKIM W 2005R.

Sym bol zaw.	Zawody i specjalności	Bezro- botni - stan w końcu 2005r.	Oferty pracy zgłoszone do PUP w 2005r.	Zawody nadwyż- kowe(+) i deficy- towe(-) kol.4- kol.3
93	ROBOTNICZY POMOCNICZY W GÓRNICTWIE, PRZE- MYŚLE, BUDOWNICTWIE I TRANSPORCIE	3177	2718	459
931	Robotnicy pomocniczy w górnictwie i budownictwie	1572	1339	233
9311	Robotnicy pomocniczy w kopalniach i kamieniołomach	1	0	1
9312	Robotnicy pomocniczy w budownictwie drogowym, wod- nym i pokrewni	315	552	-237
9313	Robotnicy pomocniczy w budownictwie ogólnym	1256	787	469
932	Robotnicy przy pracach prostych w przemyśle	1234	1252	-18
9321	Robotnicy przy pracach prostych w przemyśle	1234	1252	-18
933	Robotnicy pomocniczy transportu i tragarze	371	127	244
9331	Robotnicy pomocniczy transportu i tragarze	371	127	244
	BEZ ZAWODU	13831	112	13719
	RAZEM	73193	21843	51350

Porównanie struktury zawodowej bezrobotnych z ofertami pracy zgłoszonymi do urzędów pracy pozwala w przybliżeniu na określenie możliwości znalezienia zatrudnienia przez bezrobotnych w danym zawodzie. W warunkach masowego bezrobocia trudno mówić o równowadze między stroną popytową a podażą siły roboczej na rynku pracy. Dlatego ważne jest wskazanie, jakie zawody na danym rynku pracy są aktualnie deficytowe, a jakie nadwyżkowe.

Do zawodów deficytowych zaliczyć należy wszystkie zawody, w których występuje wyższe zapotrzebowanie ze strony pracodawców na pracowników niż liczba osób poszukujących pracy. Zawody nadwyżkowe są to zawody, na które występuje mniejsze zapotrzebowanie niż liczba poszukujących pracy.

Na rynku pracy woj. podlaskiego zdecydowana większość to zawody nadwyżkowe, z czego najbardziej nadwyżkowe grupy zawodów, tj. takie, których rynek pracy nie jest w stanie wchłonąć, to:

- sprzedawca (nadwyżka +2039; 2226 ofert pracy i 4265 bezrobotnych),
- asystent ekonomiczny (nadwyżka +1796; 320 ofert pracy i 2116 bezrobotnych),
- krawiec (nadwyżka +1771; 103 oferty pracy i 1874 bezrobotnych),
- ślusarz (nadwyżka +1378; 208 ofert pracy i 1586 bezrobotnych),
- technik rolnik (nadwyżka +1185; 8 ofert, 1193 bezrobotnych),
- technik mechanik (nadwyżka +1175; 77 ofert pracy i 1252 bezrobotnych),
- murarz (nadwyżka +1172; 177 ofert pracy i 1349 bezrobotnych).

W 2005r. pojawiło się też kilka grup zawodów, w których można mówić o deficycie pracowników, tj. o sytuacji, kiedy zapotrzebowanie pracodawców na siłę roboczą o określonych kwalifikacjach nie jest zaspokojone. Należą do nich między innymi:

- pracownik biurowy (deficyt - 936; 1779 ofert i 843 bezrobotnych),
- gospodarz budynków (deficyt - 602; 1489 oferty i 887 bezrobotnych),
- pozostali robotnicy przy pracach prostych w przemyśle (deficyt -516; 527 ofert i 11 bezrobotnych),
- pracownik administracyjny (deficyt -393; 681 ofert i 288 bezrobotnych),
- robotnik drogowy (deficyt -264; 542 oferty i 278 bezrobotnych),
- doradca rolniczy (deficyt -127; 131 oferty i 4 bezrobotnych),
- przedstawiciel handlowy (deficyt -104; 223 oferty i 119 bezrobotnych).

4. AKTYWNE DZIAŁANIA URZĘDÓW PRACY PRZECIWDZIAŁAJĄCE BEZROBOCIU I ŁAGODZĄCE JEGO SKUTKI.

4.1. Pośrednictwo pracy.

4.1.1. Oferty pracy zgłoszone do urzędów pracy.

W 2005r. do powiatowych urzędów pracy wpłynęło 21861 ofert pracy, tj. o 2069 ofert więcej niż w 2004r. Ofert pracy subsydiowanej było 10645, tj. o 1917 ofert więcej niż przed rokiem. Stanowiły one 48,7% ogółu ofert (w 2004r. – 44,1%). Powiatowe urzędy pracy dysponowały również 4668 ofertami stażu oraz 1257 miejscami przygotowania zawodowego. Zgłoszono także 1889 ofert pracy sezonowej.

W 2005r. z sektora publicznego pochodziło 6425 ofert, więc podobnie jak w latach poprzednich, większość ofert pracy wpłynęła z zakładów pracy należących do sektora prywatnego – 15436 propozycji pracy (70,6% wszystkich ofert).

Pośrednicy pracy z powiatowych urzędów pracy woj. podlaskiego wizytowali w ciągu 2005r. 5097 zakładów pracy, w wyniku czego pozyskanych zostało 11336 nowych miejsc pracy.

W 2005r. dla osób niepełnosprawnych zgłoszono 688 ofert zatrudnienia (tj. o 119 ofert mniej niż w 2004r.), w tym 320 ofert pracy subsydiowanej (tj. o 112 mniej niż w 2004r.).

Do osób będących w okresie do 12 miesięcy od dnia ukończenia nauki skierowano w 2005r. 732 oferty pracy, w tym 591 oferty pracy subsydiowanej.

W 2005r. najwięcej ofert pracy wpłynęło w miesiącach wiosenno-letnich: kwietniu (2659 ofert), wrześniu (2384 oferty) oraz lipcu (2136 ofert); natomiast najmniej – w miesiącach późnojesiennie-zimowych: grudniu (1118 ofert), styczniu (1156 ofert) oraz listopadzie (1293 oferty).

SYTUACJA NA RYNKU PRACY W WOJ. PODLASKIM W 2005R.

Tabela 78. Oferty pracy w województwie podlaskim zgłoszone w poszczególnych miesiącach 2005r., w tym dla osób niepełnosprawnych oraz osób w okresie do 12 miesięcy od dnia ukończenia szkoły.

Miesiące 2005r.	Oferty pracy								
	ogółem	w tym:		dla osób niepełno- sprawnych	w tym:		dla osób w okresie do 12 miesięcy od dnia ukoń- czenia szkoły	w tym:	
		pracy subsyd.	z sektora publicz.		pracy subsyd.	z sektora publicz.		pracy subsyd.	z sektora publicz.
styczeń	1156	537	354	64	42	7	39	31	28
luty	1367	900	462	24	18	4	50	42	28
marzec	1857	1230	738	55	43	5	66	52	51
kwiecień	2659	1370	835	71	19	5	65	57	25
maj	1811	869	539	41	8	3	56	36	23
czerwiec	2134	987	462	71	29	4	63	56	29
lipiec	2136	907	580	46	18	2	95	79	41
sierpień	1979	807	594	56	28	8	54	49	21
wrzesień	2384	1210	690	43	20	5	63	50	14
październik	1967	925	570	60	37	9	70	64	36
listopad	1293	388	244	91	34	12	40	36	16
grudzień	1118	515	357	66	24	7	71	39	30
2005r.	21861	10645	6425	688	320	71	732	591	342

SYTUACJA NA RYNKU PRACY W WOJ. PODLASKIM W 2005R.

Tabela 79. Oferty pracy zgłoszone do powiatowych urzędów pracy w 2005r. (w okresie sprawozdawczym)

Powiatowy Urząd Pracy	oferty pracy								
	ogółem	w tym:		dla osób niepełno- sprawnych	w tym:		dla osób w okresie do 12 miesięcy od dnia ukończenia szkoły	w tym:	
		pracy subs.	z sektora publicz.		pracy subs.	z sektora publicz.		pracy subs.	z sektora publicz.
Augustów	971	896	254	10	10	1	2	1	0
Białystok	5825	1586	891	344	191	11	9	0	0
Bielsk Podl.	1038	494	268	20	11	2	2	0	0
Grajewo	1813	790	478	24	2	1	0	0	0
Hajnówka	613	438	372	36	21	19	23	15	17
Kolno	1285	866	705	8	0	1	1	0	0
Łomża	1917	732	405	80	60	4	0	0	0
Mońki	500	318	214	2	0	0	0	0	0
Sejny	820	804	589	0	0	0	0	0	0
Siemiatycze	665	367	333	20	9	5	1	0	0
Sokółka	1830	864	729	41	12	14	375	276	184
Suwałki	2897	1118	470	92	4	13	13	0	0
Wysokie M.	902	702	443	6	0	0	306	299	141
Zambrów	785	670	274	5	0	0	0	0	0
Woj. podlaskie	21861	10645	6425	688	320	71	732	591	342

SYTUACJA NA RYNKU PRACY W WOJ. PODLASKIM W 2005R.

W 2005r. największą ilością ofert pracy dysponowały PUP: w Białymstoku (5825 ofert), w Suwałkach (2897 ofert), w Łomży (1917 ofert) oraz PUP Sokółce (1830 ofert); najmniej zaś PUP: w Mońkach (500 ofert), w Hajnówce (613 ofert) oraz Siemiatyczach (665 ofert).

Najwięcej ofert pracy subsydiowanej posiadał PUP w Białymstoku (1586 ofert), PUP w Suwałkach (1118 ofert) oraz PUP w Augustowie (896 ofert); najmniej PUP w Mońkach (318 ofert), PUP w Siemiatyczach (367 ofert) i PUP w Hajnówce (438 ofert).

Najwięcej ofert z sektora publicznego zgłoszono do PUP w Białymstoku (891 ofert), PUP w Sokółce (729 ofert), PUP w Kolnie (705 ofert); najmniej do PUP w Mońkach (214 ofert), PUP w Augustowie (254 oferty) oraz PUP w Bielsku Podlaskim (268 ofert).

4.1.2. Podjęcia pracy.

Tabela 80. Podjęcia pracy w 2005r. (w okresie sprawozdawczym)

Kwartały 2005r.	podjęcia pracy ogółem	z tego:					
		pracy niesubsy- diowa- wanej	pracy subs- ydiowa- nej	w tym ramach:			
				prac interwen- cyjnych	robót pu- blicz- nych	dotacji na działal- ność gospo- darczą	refundacji kosztów zatrudnienia bezrobot- nego
I kwartał	6457	5322	1135	578	287	70	108
II kwartał	10184	8384	1800	967	572	99	84
III kwartał	8260	7160	1100	489	420	91	44
IV kwartał	7790	6490	1300	370	437	306	111
2005r.	32691	27356	5335	2404	1716	566	347

Podjęcia pracy są podstawową przyczyną wyłączeń bezrobotnych z ewidencji. Dotyczy to wszystkich form podejmowania pracy przez bezrobotnych, tj. pracy niesubsydiowanej (w tym pracy sezonowej) i pra-

SYTUACJA NA RYNKU PRACY W WOJ. PODLASKIM W 2005R.

cy subsydiowanej (prac interwencyjnych, robót publicznych, rozpoczęcie własnej działalności gospodarczej w ramach otrzymanej dotacji, itp.).

W 2005r. pracę podjęło ogółem w woj. podlaskim 32691 osób bezrobotnych (o 1148 osób, tj. o 3,4% mniej niż w poprzednim roku), z tego pracę niesubsydiowaną 27356 osób bezrobotnych (o 652 osoby, tj. o 2,3% mniej niż w poprzednim roku), a pracę subsydiowaną 5335 osób bezrobotnych (o 496 osób, tj. o 8,5% mniej niż w poprzednim roku). W ramach pracy subsydiowanej do prac interwencyjnych skierowano 2464 osoby bezrobotne (o 843 osoby, tj. o 26,0% mniej niż w poprzednim roku), natomiast do robót publicznych skierowanych zostało 1716 osób bezrobotnych (o 47 osób, tj. o 2,7% mniej niż w 2004r.). Dotację na podjęcie działalności gospodarczej otrzymało 566 bezrobotnych, a w ramach refundacji podmiotowi gospodarczemu kosztów wyposażenia lub doposażenia stanowiska pracy dla zatrudnionego bezrobotnego z ewidencji urzędów pracy wyłączono 347 osób bezrobotnych.

Tabela 81. Osoby bezrobotne podejmujące pracę w woj. podlaskim w 2005r. (w okresie sprawozdawczym)

Miesiące 2005r.	Liczba osób bezrobotnych podejmujących pracę	% bezrobotnych wyrejestrowanych z tytułu podjęcia pracy do ogółu wyrejestrowanych
styczeń	1932	39,7
luty	2101	36,3
marzec	2424	36,2
kwiecień	3934	47,2
maj	3291	40,3
czerwiec	2959	37,3
lipiec	2606	35,3
sierpień	2364	33,0
wrzesień	3290	39,3
październik	3169	39,6
listopad	2362	39,6
grudzień	2259	42,1
2005r.	32691	38,9

Bezrobotni podejmujący pracę w 2005r. stanowili 38,9% ogółu wyrejestrowanych bezrobotnych. Największy odsetek bezrobotnych podejmujących pracę odnotowano w miesiącach: kwiecień (47,2%), grudzień (42,1%) oraz maj (40,3%).

Tabela 82. Osoby bezrobotne podejmujące pracę w 2005r. według powiatowych urzędów pracy (w okresie sprawozdawczym)

Powiatowy Urząd Pracy	Podjęcia pracy ogółem	z tego:		
		pracy niesub- sydiowanej	w tym sezonowej	pracy subs- ydiowanej
Augustów	2133	1820	1161	313
Białystok	10789	9503	196	1286
Bielsk Podl.	1290	1079	35	211
Grajewo	1549	1111	1	438
Hajnówka	1146	973	0	173
Kolno	1227	842	0	385
Łomża	3557	2941	396	616
Mońki	639	472	0	167
Sejny	1105	706	621	399
Siemiatycze	745	592	0	153
Sokółka	1936	1611	295	325
Suwałki	4256	3872	443	384
Wysokie Maz.	1158	829	44	329
Zambrów	1161	1005	0	156
Woj. podlaskie	32691	27356	3192	5335

W 2005r. najwięcej podjęć pracy przez bezrobotnych odnotowano w PUP w Białymstoku (10789, tj. 33,0% ogółu podjęć pracy w województwie), w PUP w Suwałkach (4256, tj. 13,0%) oraz w PUP w Łomży (3557, tj. 10,9%).

Pracę subsydiowaną podjęło najwięcej osób bezrobotnych zarejestrowanych w PUP: w Białymstoku (1286, tj. 24,1% ogółu bezrobotnych zatrudnionych w ramach prac subsydiowanych), w Łomży (616, tj. 11,5%) oraz w Grajewie (438, tj. 8,2%).

Tabela 83. Bezrobotni skierowani do prac interwencyjnych w woj. podlaskim w 2005r. (w okresie sprawozdawczym)

Miesiące 2005r.	Bezrobotni skierowani do prac interwencyjnych	
	liczba	% do ogółu wyrejestrowanych
styczeń	52	1,1
luty	182	3,1
marzec	344	5,1
kwiecień	496	6,0
maj	227	2,8
czerwiec	244	3,1
lipiec	158	2,1
sierpień	127	1,8
wrzesień	204	2,4
październik	184	2,3
listopad	79	1,3
grudzień	107	2,0
2005r.	2404	2,9

Bezrobotni skierowani do prac interwencyjnych w 2005r. stanowili 2,9% ogółu wyrejestrowanych bezrobotnych. Największy procentowo odpływ bezrobotnych z tego tytułu miał miejsce w miesiącach: kwiecień (6,0%), marzec (5,1%) oraz luty i czerwiec (po 3,1%).

Tabela 84. Bezrobotni skierowani do robót publicznych w woj. podlaskim w 2005r. (w okresie sprawozdawczym)

Miesiące 2005r.	Bezrobotni skierowani do robót publicznych	
	liczba	% do ogółu wyrejestrowanych
styczeń	91	1,9
luty	81	1,4
marzec	115	1,7
kwiecień	188	2,3
maj	256	3,1
czerwiec	128	1,6
lipiec	154	2,1
sierpień	113	1,6
wrzesień	153	1,8
październik	203	2,5
listopad	44	0,7
grudzień	190	3,5
2005r.	1716	2,0

SYTUACJA NA RYNKU PRACY W WOJ. PODLASKIM W 2005R.

Bezrobotni skierowani do robót publicznych w 2005r. stanowili 2,0% ogółu wyrejestrowanych bezrobotnych. Największy procentowo odpływ bezrobotnych skierowanych do pracy w ramach robót publicznych miał miejsce w miesiącach: grudzień (3,5%), maj (3,1%) oraz październik (2,5%).

Tabela 85. Osoby bezrobotne, które otrzymały dotację na rozpoczęcie działalności gospodarczej w woj. podlaskim w 2005r. (w okresie sprawozdawczym)

Miesiące 2005r.	Bezrobotni, którzy otrzymali dotację na rozpoczęcie działalności gospodarczej	
	liczba	% do ogółu wyrejestrowanych
styczeń	33	0,7
luty	12	0,2
marzec	25	0,4
kwiecień	38	0,5
maj	25	0,3
czerwiec	36	0,5
lipiec	26	0,4
sierpień	24	0,3
wrzesień	41	0,5
październik	63	0,8
listopad	98	1,6
grudzień	145	2,7
2005r.	566	0,7

Bezrobotni, którzy otrzymali dotację na rozpoczęcie działalności gospodarczej w 2005r., stanowili 0,7% ogółu wyrejestrowanych bezrobotnych. Największy odsetek bezrobotnych podejmujących pracę odnotowano w ostatnich miesiącach roku: grudniu (2,7%), listopadzie (1,6%) oraz październiku (0,8%).

Tabela 86. Osoby bezrobotne podejmujące pracę w ramach refundacji kosztów wyposażenia lub doposażenia stanowiska pracy w woj. podlaskim w 2005r. (w okresie sprawozdawczym)

Miesiące 2005r.	Bezrobotni podejmujący pracę w ramach refundacji kosztów w ramach refundacji kosztów wyposażenia lub doposażenia stanowiska pracy	
	liczba	% do ogółu wyrejestrowanych
styczeń	20	0,4
luty	47	0,8
marzec	41	0,6
kwiecień	40	0,5
maj	24	0,3
czerwiec	20	0,3
lipiec	14	0,2
sierpień	14	0,2
wrzesień	16	0,2
październik	12	0,2
listopad	20	0,3
grudzień	79	1,5
2005r.	347	0,4

Bezrobotni zatrudnieni przez podmiot prowadzący działalność gospodarczą w ramach refundacji kosztów wyposażenia lub doposażenia stanowiska pracy w 2005r. stanowili 0,4% ogółu wyrejestrowanych bezrobotnych. Największy odsetek bezrobotnych podejmujących pracę odnotowano w miesiącach: grudzień (1,5%), luty (0,8%) oraz marzec (0,6%).

Tabela 87. Osoby bezrobotne, które otrzymały dotację na rozpoczęcie działalności gospodarczej oraz podejmujące pracę w ramach refundacji kosztów wyposażenia lub doposażenia stanowiska pracy w 2005r. według powiatowych urzędów pracy (w okresie sprawozdawczym)

Powiatowy Urząd Pracy	Osoby bezrobotne, które otrzymały dotację na rozpoczęcie działalności gospodarczej	Osoby bezrobotne podejmujące pracę w ramach refundacji kosztów wyposażenia lub doposażenia stanowiska pracy
Augustów	74	54
Białystok	171	124
Bielsk Podl.	14	4
Grajewo	40	19
Hajnówka	0	5
Kolno	29	0
Łomża	69	55
Mońki	3	0
Sejny	8	0
Siemiatycze	7	0
Sokółka	27	12
Suwałki	57	16
Wysokie Maz.	38	36
Zambrów	29	22
Woj. podlaskie	566	347

W 2005r. najwięcej bezrobotnych otrzymało dotację na rozpoczęcie działalności gospodarczej z PUP w Białymstoku (171 osób, tj. 30,2% przyznanych dotacji w województwie), w PUP w Augustowie (74, tj. 13,1%) oraz w PUP w Łomży (69, tj. 12,2%).

Natomiast najwięcej bezrobotnych podejmujących pracę w ramach refundacji kosztów ich zatrudnienia wyrejestrowanych zostało z ewidencji PUP w Białymstoku (124 osoby, tj. 35,7% ogółu korzystających z tej formy zatrudnienia subsydiowanego), PUP w Łomży (55 osób, tj. 15,9%) oraz PUP w Augustowie (54 osoby, tj. 15,6%).

SYTUACJA NA RYNKU PRACY W WOJ. PODLASKIM W 2005R.

Tabela 88. Podjęcia pracy w 2005r. - według powiatowych urzędów pracy (w okresie sprawozdawczym)

Powiatowy Urząd Pracy	Osoby bezrobotne podejmujące pracę w poszczególnych miesiącach 2005r.:												Ogółem 2005r.
	styczeń	luty	marzec	kwiecień	maj	czerwiec	lipiec	sierpień	wrzesień	październik	listopad	grudzień	
Augustów	113	128	172	294	236	184	205	130	209	174	137	151	2133
Białystok	715	848	838	1028	963	866	839	818	1085	1130	861	798	10789
Bielsk Podl.	65	64	77	173	145	90	168	105	104	121	87	91	1290
Grajewo	77	85	129	227	153	167	92	108	191	147	99	74	1549
Hajnówka	65	69	70	130	127	110	73	83	145	82	100	92	1146
Kolno	79	87	86	165	171	94	89	112	112	132	69	31	1227
Łomża	197	179	231	482	341	451	218	250	385	365	259	199	3557
Mońki	32	31	61	96	45	59	63	37	69	65	42	39	639
Sejny	85	79	59	184	103	88	91	30	66	112	64	144	1105
Siemiatycze	45	61	52	93	66	66	66	73	76	71	28	48	745
Sokółka	87	104	144	208	197	189	151	141	224	207	143	141	1936
Suwałki	250	241	335	508	490	409	398	315	408	349	278	275	4256
Wysokie Maz.	73	67	113	167	115	66	72	68	114	110	96	97	1158
Zambrów	49	58	57	179	139	120	81	94	102	104	99	79	1161
Woj. podlaskie	1932	2101	2424	3934	3291	2959	2606	2364	3290	3169	2362	2259	32691

SYTUACJA NA RYNKU PRACY W WOJ. PODLASKIM W 2005R.

Tabela 89. Osoby skierowane do prac interwencyjnych w 2005r. - według powiatowych urzędów pracy
(w okresie sprawozdawczym)

Powiatowy Urząd Pracy	Osoby skierowane do prac interwencyjnych w poszczególnych miesiącach 2005r.:												Ogółem 2005r.
	styczeń	luty	marzec	kwiecień	maj	czerwiec	lipiec	sierpień	wrzesień	październik	listopad	grudzień	
Augustów	11	6	17	5	7	3	6	2	1	7	4	3	72
Białystok	12	7	58	44	25	58	42	24	22	6	4	31	333
Bielsk Podl.	1	1	15	42	16	5	10	8	5	2	5	4	114
Grajewo	4	4	54	100	29	14	13	16	33	18	10	9	304
Hajnówka	0	2	13	26	0	12	1	9	32	7	0	4	106
Kolno	10	4	20	14	17	12	9	25	11	20	9	1	152
Łomża	1	8	37	2	19	30	2	8	12	24	4	0	147
Mońki	3	1	20	42	5	11	16	3	14	13	3	7	138
Sejny	0	14	2	63	13	18	15	4	7	39	3	0	178
Siemiatycze	3	2	17	16	12	10	2	2	2	7	2	6	81
Sokółka	1	8	31	21	21	25	15	11	22	15	6	16	192
Suwałki	0	0	22	81	35	13	7	2	2	6	19	14	201
Wysokie Maz.	5	4	32	27	17	22	16	10	27	14	8	12	194
Zambrów	1	2	6	13	11	11	4	3	14	6	2	0	73
Woj. podlaskie	52	63	344	496	227	244	158	127	204	184	79	107	2285

SYTUACJA NA RYNKU PRACY W WOJ. PODLASKIM W 2005R.

Tabela 90. Osoby skierowane do robót publicznych w 2005r. - według powiatowych urzędów pracy
(w okresie sprawozdawczym)

Powiatowy Urząd Pracy	Osoby skierowane do robót publicznych w poszczególnych miesiącach 2005r.:												Ogółem 2005r.
	styczeń	luty	marzec	kwiecień	maj	czerwiec	lipiec	sierpień	wrzesień	paździer- nik	listopad	grudzień	
Augustów	4	5	6	24	5	9	10	2	12	18	6	3	104
Białystok	3	14	13	10	137	62	17	24	31	58	3	34	406
Bielsk Podl.	4	6	2	12	5	1	6	6	10	10	1	4	67
Grajewo	0	5	5	12	0	3	3	0	13	14	0	3	58
Hajnówka	4	0	1	1	30	1	7	4	0	1	0	2	51
Kolno	3	9	8	39	50	3	8	8	7	31	12	5	183
Łomża	44	11	32	11	1	7	29	33	40	31	7	50	296
Mońki	0	1	1	6	3	2	4	1	0	1	0	0	19
Sejny	11	9	1	29	9	23	23	3	6	13	7	63	197
Siemiatycze	3	8	3	6	4	0	9	5	5	7	1	7	58
Sokołka	3	8	12	16	6	6	5	8	14	4	2	0	84
Suwałki	5	0	24	13	4	5	22	9	12	8	2	6	110
Wysokie Maz.	5	2	4	8	1	1	8	7	3	4	1	9	53
Zambrów	2	3	3	1	1	5	3	3	0	3	2	4	30
Woj. podlaskie	91	81	115	188	256	128	154	113	153	203	44	190	1716

4.2. Szkolenie, staż u pracodawcy oraz przygotowanie zawodowe w miejscu pracy.

4.2.1 Szkolenie bezrobotnych.

Szkolenia dla osób bezrobotnych inicjowane są przez powiatowe urzędy pracy w celu zwiększenia szans na znalezienie pracy przez osoby zainteresowane jej podjęciem, w szczególności w sytuacji braku kwalifikacji zawodowych, konieczności zmiany kwalifikacji spowodowanej brakiem propozycji odpowiedniego zatrudnienia czy też utraty zdolności do wykonywania pracy w dotychczas wykonywanym zawodzie.

W 2005r. powiatowe urzędy pracy woj. podlaskiego skierowały na szkolenia 3387 osób bezrobotnych (o 782 osoby, tj. o 30,0% więcej niż w roku poprzednim). Stanowiły one 4,0% ogółu bezrobotnych wyłączonych z rejestru urzędów pracy w 2005r. Liczba osób, które ukończyły szkolenie w 2005r. ukształtowała się na poziomie 3309 osób (o 909 osób, tj. o 37,9% więcej niż w roku poprzednim).

Tabela 91. Bezrobotni skierowani na szkolenia w woj. podlaskim w 2005r. (w okresie sprawozdawczym)

Miesiące 2005r.	Bezrobotni skierowani na szkolenia	
	liczba	% do ogółu wyrejestrowanych
styczeń	61	1,3
luty	235	4,1
marzec	259	3,9
kwiecień	283	3,4
maj	379	4,6
czerwiec	446	5,6
lipiec	273	3,7
sierpień	326	4,5
wrzesień	411	4,9
październik	414	5,2
listopad	234	3,9
grudzień	66	1,2
2005r.	3387	4,0

SYTUACJA NA RYNKU PRACY W WOJ. PODLASKIM W 2005R.

Tabela 92. Osoby bezrobotne skierowane na szkolenia w 2005r. - według powiatowych urzędów pracy
(w okresie sprawozdawczym)

Powiatowy Urząd Pracy	Osoby skierowane na szkolenia w poszczególnych miesiącach 2005r.:												Ogółem 2005r.
	styczeń	luty	marzec	kwiecień	maj	czerwiec	lipiec	sierpień	wrzesień	październik	listopad	grudzień	
Augustów	13	27	16	3	2	17	22	0	17	15	28	0	160
Białystok	35	113	89	179	100	196	117	172	205	91	40	25	1362
Bielsk Podl.	4	13	20	2	19	7	23	0	0	49	9	0	146
Grajewo	1	1	1	5	3	2	0	0	17	32	14	0	76
Hajnówka	0	0	0	14	18	0	20	0	1	16	36	6	111
Kolno	0	13	2	4	14	0	0	0	0	59	13	19	124
Łomża	0	16	43	0	0	0	0	99	22	5	1	0	186
Mońki	0	1	4	8	3	21	3	5	3	15	23	1	87
Sejny	1	0	2	8	66	91	5	1	20	2	0	0	196
Siemiatycze	0	11	2	42	48	1	8	17	4	10	17	1	161
Sokółka	0	15	33	6	23	36	74	5	21	2	2	2	219
Suwałki	7	17	6	8	78	66	0	14	50	56	21	5	328
Wysokie Maz.	0	4	10	0	2	8	0	1	41	22	0	2	90
Zambrów	0	4	31	4	3	1	1	12	10	40	30	5	141
Woj. podlaskie	61	235	259	283	379	446	273	326	411	414	234	66	3387

SYTUACJA NA RYNKU PRACY W WOJ. PODLASKIM W 2005R.

Najwięcej bezrobotnych zostało skierowanych na szkolenia w 2005r. przez PUP w: Białymstoku (1362 osoby), Suwałkach (328 osób) i Sokółce (219 osób).

Obok szkoleń indywidualnych organizowane są szkolenia bezrobotnych z wykorzystaniem modelu trójstronnych umów szkoleniowych, zawieranych pomiędzy starostą, pracodawcą i instytucją szkoleniową. W umowach tych są ustalane w szczególności kwalifikacje wymagane przez pracodawcę od kandydatów do pracy i kwalifikacje te powinny być uwzględniane w programie szkolenia.

W ramach trójstronnych umów szkoleniowych w 2005r. na szkolenia zostało skierowanych 580 osób bezrobotnych. Szkolenie ukończyły 573 osoby, a spośród nich pracę podjęło 438 osób (76,4%).

Tabela 93. Obszary zawodowe szkoleń osób bezrobotnych i poszukujących pracy w woj. podlaskim w 2005r. (w okresie sprawozdawczym)

Wyszczególnienie	Liczba osób		Efektywność szkoleń w %
	kończących szkolenie	podejmujących pracę po szkoleniu*)	
OGÓLEM osoby szkolone, z tego w obszarach:	3309	1410	42,6
Rozwój osobowościowy i kariery zawodowej	24	2	8,3
Szkolenie nauczycieli i nauka o kształceniu	2	3	150,0
Języki obce	200	39	19,5
Sprzedaż, marketing, public relations, handel nieruchomościami	242	55	22,7
Rachunkowość, księgowość, bankowość, ubezpieczenia, analiza inwestycyjna	170	44	25,9
Zarządzanie i administrowanie	69	25	36,2
Prace sekretarskie i biurowe	124	16	12,9
Informatyka i wykorzystanie komputerów	236	49	20,8
Technika i handel artykułami technicznymi (w tym: mechanika, metalurgia, energetyka, elektryka, elektronika, telekomunikacja, miernictwo, naprawa i konserwacja pojazdów)	108	32	29,6

SYTUACJA NA RYNKU PRACY W WOJ. PODLASKIM W 2005R.

Wyszczególnienie	Liczba osób		Efektywność szkoleń w %
	kończących szkolenie	podejmujących pracę po szkoleniu*)	
Górnictwo i przetwórstwo przemysłowe (w tym: przemysł spożywczy, lekki, chemiczny)	2	2	100,0
Architektura i budownictwo	110	45	40,9
Rolnictwo, leśnictwo, rybołówstwo	11	5	45,5
Opieka zdrowotna	45	8	17,8
Opieka społeczna (w tym: opieka nad osobami niepełnosprawnymi, starszymi, dziećmi, wolontariat)	77	30	39,0
Ochrona własności i osób	20	10	50,0
Ochrona środowiska	1	1	100,0
Usługi hotelarskie, turystyka i rekreacja	25	1	4,0
Usługi gastronomiczne	136	30	22,1
Usługi fryzjerskie, kosmetyczne	28	9	32,1
Usługi stolarskie, szklarskie	10	4	40,0
Usługi transportowe (w tym kurs prawa jazdy)	377	192	50,9
Pozostałe usługi	128	42	32,8
Inne obszary szkoleń	1164	766	65,8

*) w okresie 3 miesięcy od ukończenia szkolenia; część z tych osób odbyła szkolenie w poprzednim roku

Do najpopularniejszych kierunków szkoleń, w których uczestniczyli bezrobotni w 2005r., należały szkolenia z zakresu:

- usługi transportowe, w tym kurs prawa jazdy (11,4% ogółu osób, które ukończyły szkolenie),
- sprzedaż, marketing, public relations, handel nieruchomościami (7,3%),
- informatyka i wykorzystanie komputerów (7,1%),
- języki obce (6,0%)
- rachunkowość, księgowość, bankowość, ubezpieczenia, analiza inwestycyjna (5,1%).

Spośród 3309 bezrobotnych, którzy ukończyli szkolenie w 2005r., pracę podjęło 42,6% (1410 osób). Największą efektywność osiągnęły szkolenia z następujących obszarów szkoleń:

- szkolenie nauczycieli i nauka o kształceniu (100,0%),
- górnictwo i przetwórstwo przemysłowe (100,0%),
- ochrona środowiska (100,0%),
- usługi transportowe, w tym kurs prawa jazdy (50,9%),
- ochrona własności i osób (50,0%)
- rolnictwo, leśnictwo, rybołówstwo (45,5%)
- architektura i budownictwo (40,9%).

4.2.2. Staż u pracodawcy oraz przygotowanie zawodowe w miejscu pracy.

Do odbycia u pracodawcy stażu przez okres nie przekraczający 12 miesięcy starosta może skierować bezrobotnego do 25 roku życia, jak również osobę, będącą w okresie 12 miesięcy od dnia określonego w dyplomie, świadectwie lub innym dokumencie poświadczającym ukończenie szkoły wyższej, która nie ukończyła 27 roku życia.

Starosta może również skierować bezrobotnych na okres 6 miesięcy do odbycia przygotowania zawodowego w miejscu pracy, bez nawiązywania stosunku pracy. Ta forma aktywizacji dotyczy następujących grup osób, będących w szczególnej sytuacji na rynku pracy: długotrwale bezrobotnych, bezrobotnych powyżej 50 roku życia, bezrobotnych bez kwalifikacji zawodowych, bezrobotnych samotnie wychowujących co najmniej jedno dziecko do 7 roku życia, bezrobotnych niepełnosprawnych

Staż i przygotowanie zawodowe w miejscu pracy odbywają się na podstawie umowy zawartej przez starostę z pracodawcą, według programu określonego w umowie. W okresie odbywania stażu oraz przygo-

towania zawodowego w miejscu pracy osobie bezrobotnej wypłacane jest przez starostę stypendium w wysokości kwoty zasiłku dla bezrobotnych oraz opłacana jest składka na ubezpieczenie społeczne.

Tabela 95. Bezrobotni skierowani na staż u pracodawcy oraz do odbycia przygotowania zawodowego w miejscu pracy w woj. podlaskim w 2005r. (w okresie sprawozdawczym)

Miesiące 2005r.	Bezrobotni skierowani:			
	na staż u pracodawcy		do odbycia przygotowania zawodowego	
	liczba	% do ogółu wyre- jestrowanych	liczba	% do ogółu wyre- jestrowanych
styczeń	263	5,4	17	0,3
luty	453	7,8	18	0,3
marzec	753	11,2	91	1,4
kwiecień	394	4,7	188	2,3
maj	377	4,6	155	1,9
czerwiec	525	6,6	138	1,7
lipiec	424	5,7	230	3,1
sierpień	405	5,6	101	1,4
wrzesień	686	8,2	147	1,8
październik	525	6,6	136	1,7
listopad	182	3,1	41	0,7
grudzień	246	4,6	23	0,4
2005r.	5233	6,2	1285	1,5

W 2005r. powiatowe urzędy pracy skierowały na staże 5233 osoby bezrobotne, co stanowiło 6,2% ogółu wyrejestrowanych bezrobotnych. W porównaniu do 2004r., liczba skierowanych na staż u pracodawcy zwiększyła się o 1978 osób, tj. o aż 60,8%.

Do odbycia przygotowania zawodowego w miejscu pracy skierowanych zostało w 2005r. 1285 bezrobotnych, tj. 1,5% ogółu wyrejestrowanych bezrobotnych.

SYTUACJA NA RYNKU PRACY W WOJ. PODLASKIM W 2005R.

Tabela 96. Osoby bezrobotne skierowane na staż u pracodawcy w 2005r. - według powiatowych urzędów pracy (w okresie sprawozdawczym)

Powiatowy Urząd Pracy	Osoby skierowane na staż u pracodawcy w poszczególnych miesiącach 2005r.:												Ogółem 2005r.
	styczeń	luty	marzec	kwiecień	maj	czerwiec	lipiec	sierpień	wrzesień	październik	listopad	grudzień	
Augustów	56	30	35	58	43	70	42	8	54	98	19	3	516
Białystok	38	123	121	81	32	40	72	106	157	1	2	101	874
Bielsk Podl.	38	17	32	36	17	28	32	42	27	47	2	0	318
Grajewo	2	34	45	29	18	20	21	32	63	25	12	43	344
Hajnówka	1	15	24	3	0	7	39	37	32	20	1	13	192
Kolno	3	0	61	39	10	30	29	34	37	63	13	6	325
Łomża	13	70	25	15	120	69	13	13	11	39	7	1	396
Mońki	13	17	30	18	2	5	12	9	22	16	4	2	150
Sejny	8	33	13	10	3	82	16	5	27	2	2	1	202
Siemiatycze	21	10	54	17	3	5	9	15	49	11	3	4	201
Sokółka	17	22	49	20	26	61	47	15	29	29	42	23	380
Suwałki	10	7	177	27	71	62	25	52	52	88	52	28	851
Wysokie Maz.	19	35	42	11	16	9	35	17	40	37	18	20	299
Zambrów	24	40	45	30	16	37	32	20	86	49	5	1	385
Woj. podlaskie	263	453	753	394	377	525	424	405	686	525	182	246	5233

SYTUACJA NA RYNKU PRACY W WOJ. PODLASKIM W 2005R.

Tabela 97. Osoby bezrobotne skierowane do odbycia przygotowania zawodowego w miejscu pracy w 2005r. - według powiatowych urzędów pracy (w okresie sprawozdawczym)

Powiatowy Urząd Pracy	Osoby skierowane do odbycia przygotowania zawodowego w miejscu pracy w poszczególnych miesiącach 2005r.:												Ogółem 2005r.
	styczeń	luty	marzec	kwiecień	maj	czerwiec	lipiec	sierpień	wrzesień	październik	listopad	grudzień	
Augustów	6	3	6	22	14	5	9	1	13	22	3	0	104
Białystok	0	0	1	2	0	16	8	0	0	0	0	1	28
Bielsk Podl.	0	0	0	1	7	1	7	1	0	0	0	0	17
Grajewo	1	6	11	12	6	9	9	4	16	11	5	1	91
Hajnówka	0	0	0	0	0	4	17	30	8	1	6	0	66
Kolno	2	0	33	32	11	7	15	13	25	28	9	2	177
Łomża	0	1	8	52	43	15	30	2	5	7	0	0	163
Mońki	4	0	1	3	6	3	5	0	0	0	0	0	22
Sejny	0	0	0	6	8	11	27	7	4	4	5	4	76
Siemiatycze	0	0	1	4	2	1	2	3	5	1	1	0	20
Sokółka	1	3	13	22	22	10	33	12	18	12	7	5	158
Suwałki	0	0	0	1	17	20	18	4	0	0	0	6	66
Wysokie Maz.	0	2	2	9	6	11	34	14	33	23	1	0	135
Zambrów	3	3	15	22	13	25	16	10	20	27	4	4	162
Woj. podlaskie	17	18	91	188	155	138	230	101	147	136	41	23	1285

SYTUACJA NA RYNKU PRACY W WOJ. PODLASKIM W 2005R.

Najwięcej bezrobotnych zostało skierowanych na staż u pracodawcy w 2005r. przez PUP w: Białymstoku (874 osoby), Suwałkach (851 osób), Augustowie (516 osób) i Łomży (396 osób).

Do odbycia przygotowania zawodowego w miejscu pracy najwięcej bezrobotnych zostało skierowanych w 2005r. przez PUP w: Kolnie (177 osób), Łomży (163 osoby), Zambrowie (162 osoby) i Sokółce (158 osób).

4.3 Efektywność podstawowych form promocji zatrudnienia i aktywizacji zawodowej bezrobotnych finansowanych z Funduszu pracy w woj. podlaskim

Tabela 98. Efektywność programów aktywnego przeciwdziałania bezrobociu w woj. podlaskim w 2005r.

Rodzaj programu	Liczba osób, które w programach rynku pracy:			Efektywność w %
	uczestniczyli	zakończyli uczestnictwo	uzyskały zatrudnienie w okresie 3 mies. od zakończenia uczestnictwa w programie	
▪ Szkolenia	3449	3309	1410	42,6
▪ Prace interwencyjne	2404	2144	1261	58,8
▪ Roboty publiczne	1716	1647	395	24,0
▪ Staż u pracodawcy	5233	4108	1926	46,9
▪ Przygotowanie zawodowe w miejscu pracy	1285	963	393	40,8
▪ Usługi poradnictwa zawodowego	16153	16153	2349	14,5
▪ Szkolenia w Klubie Pracy w zakresie aktywnego poszukiwania pracy	180	155	21	13,5
▪ Zajęcia aktywizujące	1039	1039	178	17,1

W 2005r. największą efektywność, czyli procent osób, które uzyskały zatrudnienie po zakończeniu uczestnictwa w programie w okresie 3

miesiące bądź z innych powodów nie wrócili do rejestrów urzędów pracy, osiągnęły następujące programy aktywnego przeciwdziałania bezrobociu:

- prace interwencyjne (58,8% uczestników),
- staż u pracodawcy (46,9% uczestników),
- przygotowanie zawodowe w miejscu pracy (40,8% uczestników)
- szkolenia (42,6% uczestników).

4.4. Poradnictwo zawodowe i informacja zawodowa

Z usług poradnictwa zawodowego, świadczonych przez powiatowe urzędy woj. podlaskiego skorzystały w 2005r. 16384 osoby. W ramach poradnictwa zawodowego udzielono porad indywidualnych dla 10760 osób, co stanowiło 65,7% ogółu osób korzystających z usług poradnictwa zawodowego. W poradach grupowych w ramach 613 grup uczestniczyły 5773 osoby (35,2%), natomiast badaniami testowymi objęto 1482 osoby. Z usług poradnictwa zawodowego w większości korzystali bezrobotni - 15312 osób, z tego 4968 osób zamieszkiwało na wsi, 8488 osób - to młodzież do 25 roku życia, 893 osoby starsze – po 50 roku życia i 573 osoby - to niepełnosprawni. Spośród bezrobotnych korzystających z usług poradnictwa zawodowego 19,5% (2984 osoby) pozostawało bez pracy powyżej 12 miesięcy.

Osoby bezrobotne poza usługami świadczonymi w PUP z zakresu poradnictwa zawodowego (indywidualnego lub/i grupowego) mogły skorzystać również ze zbiorów informacji zawodowej. Zainteresowani samodzielnie lub przy pomocy doradcy zawodowego korzystali z powyższych zbiorów, mogli również uczestniczyć w spotkaniach grupowych, dotyczących informacji o zawodach i rynku pracy oraz możliwościach kształcenia i szkolenia zawodowego. W ciągu całego 2005r. udzielono informacji zawodowej dla 4185 klientów indywidualnych i dla 4716 osób w ramach 350 spotkań grupowych.

W wyniku działania poradnictwa zawodowego pracę podjęły 2332 osoby (w tym 2292 bezrobotnych), na szkolenia zawodowe skierowano 2785 osób (w tym 2694 bezrobotnych) oraz 553 osoby skierowano na szkolenia w zakresie aktywnego poszukiwania pracy lub na zajęcia aktywizacyjne w klubach pracy (w tym 540 bezrobotnych).

W 2005r. w szkoleniach oraz zajęciach aktywizacyjnych w zakresie aktywnego poszukiwania pracy organizowanych w klubach pracy uczestniczyły łącznie 1242 osoby (w tym 1178 bezrobotnych). W grupie bezrobotnych uczestniczących w szkoleniach i zajęciach aktywizacyjnych przeważały:

- kobiety – 64,7% uczestników (762 osoby),
- młodzież do 25 roku życia – 59,9% uczestników (706 osób),
- osoby zamieszkałe w mieście – 67,3% uczestników (793 osoby),
- osoby z wykształceniem policealnym i średnim zawodowym – 40,3% uczestników (475 osób),
- osoby pozostające bez pracy do 6 miesięcy – 50,1% uczestników (590 osób),
- osoby bez stażu pracy – 50,7% uczestników (597 osób).

4.4.1. Poradnictwo i informacja zawodowa realizowane w Centrach Informacji i Planowania Kariery Zawodowej.

Dynamiczny charakter aktualnego rynku pracy zwiększa potrzebę posiadania aktualnych informacji o zawodach, miejscu pracy, wymaganiach pracodawców. Właściwy zasób informacji jest też warunkiem poznawania różnorodnych możliwości dalszego rozwoju zawodowego i planowania kariery zawodowej. Zapotrzebowanie na tego rodzaju usługi spełniają Centra Informacji i Planowania Kariery Zawodowej (CliPKZ).

W 2005 roku z usług CliPKZ w Białymstoku, Łomży i w Suwałkach łącznie skorzystało 14499 osób. Byli to bezrobotni, osoby poszuku-

jące pracy, niepełnosprawni, nauczyciele, pracodawcy oraz pracownicy instytucji rynku pracy. Ponadto z usług CliPKZ korzystała młodzież ucząca się (3665 osób).

Z usług poradnictwa zawodowego skorzystało 1996 osób, w tym 1419 osób zostało objętych poradnictwem indywidualnym, a 577 osób - poradnictwem grupowym.

W ramach poradnictwa grupowego organizowane były zajęcia warsztatowe, dotyczące m.in. samopoznania i wzmocnienia własnych atutów na rynku pracy, np.: „Ty i Twój zawód”, „Poznaj siebie”, „Spadochron”. Oprócz zajęć zorganizowanych w CliPKZ doradcy zawodowi prowadzili: warsztaty dla osób niepełnosprawnych w ramach projektu Polskiego Związku Niewidomych „Integracja i aktywizacja bezrobotnych kobiet niewidomych i tracących wzrok” (CliPKZ Białystok), poradnictwo indywidualne i grupowe w projekcie aktywizacji zawodowej osób powyżej 50 roku życia w PUP w Łomży (CliPKZ Łomża) oraz w projekcie „Kobieta pracująca” w PUP w Suwałkach (CliPKZ Suwałki).

W 2005r. CliPKZ w Białymstoku, Łomży i Suwałkach organizowały warsztaty służące przygotowaniu osób bezrobotnych i poszukujących pracy do lepszego radzenia sobie przy szukaniu i podejmowaniu zatrudnienia. Prowadzono zajęcia aktywizacyjne m.in. z zakresu: przygotowywania dokumentów aplikacyjnych, autoprezentacji, prowadzenia rozmów z pracodawcami, sytuacji na rynku pracy, przedsiębiorczości. W warsztatach wzięło udział 213 osób bezrobotnych.

Z indywidualnej informacji zawodowej skorzystało 10901 osób. Zakres tematyczny informacji obejmował: redagowanie dokumentów aplikacyjnych, możliwości zdobycia dodatkowych kwalifikacji w systemie szkolnym i pozaszkolnym, podejmowanie działalności gospodarczej i źródła finansowania, możliwość znalezienia pracy w systemie EURES, pomoc w redagowaniu i wysyłaniu aplikacji do pracodawców w UE, reje-

stracja instytucji szkoleniowych (CliPKZ w Białymstoku). Klienci CliPKZ mieli możliwość korzystania, samodzielnie lub z pomocą doradcy zawodowego, ze stanowisk komputerowych z dostępem do Internetu oraz z kiosków multimedialnych. CliPKZ w Suwałkach umożliwiała klientom samokształcenie w zakresie języka angielskiego i niemieckiego z wykorzystaniem zestawu SITA.

W ramach zawodowej informacji grupowej zorganizowano 87 spotkań, w których uczestniczyło 1389 osób.

W 2005r. odbyły się następująca przedsięwzięcia zorganizowane przez CliPKZ:

- 26-27.04.2005 - Dni Otwarte pod hasłem: „Twoje atuty na rynku pracy. Sprawdź swoje predyspozycje i umiejętności zawodowe” skierowane do osób młodych, wchodzących po raz pierwszy na rynek pracy i młodzieży uczącej się. Celem przedsięwzięcia było przybliżenie im wymagań pracodawców i umożliwienie poznania swojego potencjału zawodowego. Podczas Dni Otwartych odbywały się spotkania z Przedstawicielami instytucji zajmujących się rekrutacją z pracodawcami. Przeprowadzono badania testowe wstępnej orientacji zawodowej oraz zajęcia warsztatowe z zakresu samooceny i gotowości do zmian (CliPKZ Białystok, Łomża, Suwałki).
- 09.09.2005 – konferencja pod honorowym patronatem Marszałka Województwa Podlaskiego „Pierwszy Biznes - budowanie partnerstwa w tworzeniu sprzyjającego klimatu wokół przedsiębiorczości na rzecz osób młodych”. Konferencja miała na celu upowszechnianie idei programu „Pierwszy Biznes” oraz promocję przedsiębiorczości wśród młodzieży. Podczas konferencji swoją ofertę dla osób młodych, w wieku do 27 lat, zaprezentowali przedstawiciele instytucji wspierających przedsiębiorczość na Podlasiu. Doradcy zawodowi z CliPKZ w Białymstoku przeprowadzili warsztaty skierowane do bezrobotnej młodzieży zainteresowanej rozpoczęciem działalności gospodarczej.

SYTUACJA NA RYNKU PRACY W WOJ. PODLASKIM W 2005R.

- 11-13.12.2005 – spotkanie z przedstawicielami Komisji ds. Pracy i Polityki Socjalnej Polsko-Rosyjskiej Rady ds. Współpracy Regionów RP z Obwodem Kalingradzkim FR (prezentacje: „Poradnictwo zawodowe na przykładzie CliPKZ” oraz „Program Leonardo da Vinci”) (CliPKZ Białystok).
- 16.12.2005 – spotkanie informacyjno-doradcze z wolontariuszami Fundacji „Droga” (CliPKZ Białystok).

Ponadto CliPKZ wzięły udział w przedsięwzięciach zorganizowanych przez instytucje współpracujące z WUP:

- 18.03.2005 - „Kariera Medyka 2005” zorganizowana przez Akademię Medyczną w Białymstoku (przeprowadzono warsztaty: „Komunikacja niewerbalna” oraz „Twoje preferencje i predyspozycje zawodowe” dla studentów i absolwentów kierunków medycznych) (CliPKZ Białystok).
- 06-07.04.2005 - V Akademickie Dni Pracy zorganizowane przez Białostocką Sieć Biur Karier (stoisko informacyjne dotyczące usług CliPKZ, porady, konsultacje) (CliPKZ Białystok).
- 27.04.2005 – konferencja z udziałem doradców zawodowych z powiatowych urzędów pracy: „Rynek pracy – jaki jest. Rynek pracy a poradnictwo zawodowe” (CliPKZ Suwałki).
- 09-10.06.2005 - projekt PWK OHP „Równy start” – przeprowadzenie przez doradców zawodowych warsztatów „Przedsiębiorczość – moja firma” (CliPKZ Białystok).
- 23.09.2005 - I Targi Pracy zorganizowane przez Gminne Centrum Informacji w Wiźnie (stoisko informacyjne dotyczące usług CliPKZ, porady, konsultacje) (CliPKZ Białystok).
- 30.09.2005 – konferencja zorganizowana przez WSAP w Białymstoku „Multiwitamina przeciw bezrobociu – lokalna sieć ośrodków kariery” (CliPKZ Białystok).

CliPKZ w Łomży był również współorganizatorem Giełd Pracy na stanowiska: doradca klienta, magazynier, przedstawiciel handlowy, kie-

rowca, pracownik biurowy-handlowiec, konsultant handlowy, pracownik fizyczny.

Doradcy zawodowi z CliPKZ w Białymstoku pełnili dyżury informacyjno-doradcze dla osób zwalnianych z likwidowanych zakładów pracy („Damex”, „Fasty”).

W 2005r. działalność Punktu Informacyjno – Doradczego w Centrach w Białymstoku i Łomży obejmowała dyżury specjalistów, którzy udzielali bezpłatnych porad osobom bezrobotnym i poszukującym pracy z zakresu bezrobocia, podatków, prawa pracy, pomocy społecznej, działalności gospodarczej i zasad ubezpieczenia społecznego. Odbyło się 19 dyżurów. Dodatkowo CliPKZ w Łomży organizowało Punkt Informacyjno – Doradczy dla Osób Niepełnosprawnych (udzielono konsultacji 31 osobom) oraz dyżury w MOPS-ie (odbyło się 49 dyżurów).

4.4.2. Rejestr instytucji szkoleniowych

Od 1 grudnia 2004r. w WUP w Białymstoku prowadzony jest rejestr instytucji szkoleniowych. Prowadzenie rejestru ma na względzie efektywne wydatkowanie środków publicznych na szkolenia dla bezrobotnych i poszukujących pracy oraz zasadę wzajemności w stosunku do podmiotów z państw członkowskich Unii Europejskiej zamierzających uzyskać zlecenie finansowania ze środków publicznych na prowadzenie szkoleń. W 2005r. w woj. podlaskim zarejestrowano 105 instytucji szkoleniowych.

6. INNE DZIAŁANIA MAJĄCE WPLYW NA SYTUACJĘ NA WOJEWÓDZKIM RYNKU PRACY

6.1. Realizacja programów aktywizacji zawodowej osób bezrobotnych

I. Program „Pierwsza Praca”

Program jest inicjatywą rządową, podejmowaną w ramach Strategii społeczno-gospodarczej Rządu „Przedsiębiorczość-rozwój-praca”, której realizacja odbywa się na terenie całego kraju, w tym także w województwie podlaskim. Program obejmuje pięć segmentów:

- A. małe i średnie przedsiębiorstwa
- B. samozatrudnienie
- C. kształcenie
- D. wolontariat
- E. informacja, poradnictwo zawodowe i pośrednictwo pracy.

Działania realizowane w ramach wymienionych segmentów skierowane są, zgodnie z Ustawą o promocji zatrudnienia i instytucjach rynku pracy, do osób młodych dotychczas nie pracujących do 25. roku życia oraz do osób do 27. roku życia w przypadku odbywania stażu i mają na celu niedopuszczenie do tego, aby młodzi ludzie stawali się i pozostawali bezrobotnymi. Program realizowany jest od 1 czerwca 2002r. i finansowany lokalnie przez samorządy powiatowe ze środków Funduszu Pracy, przekazywanych tym jednostkom na finansowanie programów na rzecz promocji zatrudnienia, łagodzenia skutków bezrobocia i aktywizacji zawodowej, przez dysponenta tego Funduszu – Ministra Pracy i Polityki Społecznej, w wysokościach ustalonych przez Zarząd Województwa Podlaskiego wg kryteriów przyjętych przez Sejmik Województwa Podlaskiego.

Aktywizacją z wykorzystaniem usług i instrumentów rynku pracy wymienionych w ustawie z dnia 20 kwietnia 2004r. o promocji zatrudnie-

SYTUACJA NA RYNKU PRACY W WOJ. PODLASKIM W 2005R.

nia i instytucjach rynku pracy (Dz.U. z 2004r. nr 99 poz. 1001 z późn. zm.) objęto w 2005 roku 8911 osób. Uczestnictwo w różnych formach aktywizacji zawodowej zakończyły 7474 osoby, spośród których 2921 osób podjęło pracę.

Tabela 99. Realizacja Programu „Pierwsza Praca” w 2005 roku

Forma aktywizacji zawodowej (Instrumenty wynikające z Ustawy o promocji zatrudnienia i instytucjach rynku pracy)	Liczba osób, które:		
	rozpoczęły udział w programie	ukończyły program	podjęły pracę po zakończeniu programu
1. Staże (art. 53 ust. 1 ustawy)	5177	4645	1769
2. Przygotowanie do wykonywania zawodu (art. 53 ust. 3 ustawy)	649	486	156
3. Szkolenia (art. 40 ustawy)	1102	975	401
4. Pożyczka na sfinansowanie kosztów szkolenia (art. 42 ustawy)	-	-	-
5. Prace interwencyjne (art. 51, 56 ustawy)	841	672	480
6. Roboty publiczne (art. 57 ust. 4 ustawy)	295	296	72
7. Stypendium w okresie kontynuowania nauki (art. 55 ustawy)	119	91	17
8. Dodatek aktywizacyjny (art. 48 ustawy)	335	259	X
9. Refundacja kosztów wyposażenia i doposażenia stanowiska pracy (art. 46 ust. 2 ustawy)	172	9	9
10. Jednorazowa refundacja składki ZUS (art. 47 ustawy)	2	-	-
11. Przyznanie bezrobotnemu środków na podjęcie działalności gospodarczej (art. 46 ust. 3 ustawy)	134	29	17
12. Refundacja kosztów pomocy prawnej, konsultacji i doradztwa dot. podjęcia działalności gospodarczej (art. 46 ust. 4 ustawy)	-	-	-
13. Zwrot kosztów, o których mowa w art. 45 ustawy	84	12	-
14. Inne zastosowane rozwiązania realizowane w ramach projektów dofinansowywanych z funduszy strukturalnych (poza wymienionymi w art. 108 ustawy)	1	-	-
RAZEM	8911	7474	2921

SYTUACJA NA RYNKU PRACY W WOJ. PODLASKIM W 2005R.

W 2005 roku usługami świadczonymi w zakresie poradnictwa i informacji zawodowej objęto 20097 osób (możliwe jest kilkakrotne ujmowanie tych samych osób w różnych formach, związane z korzystaniem z różnych form pomocy), w tym:

- spotkania informacyjne w ramach pakietu "samodzielność w poszukiwaniu pierwszej pracy" – 2995 osób,
- poradnictwo indywidualne – 5171 osób,
- poradnictwo grupowe – 3439 osób,
- informacja zawodowa – 6745 osób,
- Warsztaty Poszukiwania Pracy w ramach IPD - 692 osoby,
- zajęcia w Klubach Pracy – 692 osoby,
- działania realizowane w ramach projektów dofinansowywanych z funduszy strukturalnych - 363 osoby.

W lipcu 2005r. Wojewódzki Urząd Pracy w Białymstoku we współpracy z Powiatowymi Urzędami Pracy w Białymstoku przystąpił do wdrażania w województwie podlaskim komponentu programu „Pierwsza Praca” - podprojektu „Pierwszy Biznes - Promocja przedsiębiorczości wśród młodzieży”. Głównym celem Programu jest pomoc merytoryczna i finansowa młodym osobom bezrobotnym zarejestrowanym w urzędach pracy, które są zainteresowane założeniem własnej firmy.

W realizację podprojektu włączyło się 12 powiatowych urzędów pracy. Na podstawie złożonego przez nie zapotrzebowania w zakresie przewidywanych kosztów realizacji przedsięwzięcia, pozyskano środki finansowe na realizację Programu w kwocie 2 117,0 tys. zł. z „rezerwy” Ministra Gospodarki i Pracy.

Podział przyznanych przez MGIP środków finansowych poszczególnym samorządom powiatowym przedstawia się następująco:

Tabela 100. Podział środków finansowych na realizację Programu „Pierwszy Biznes - Promocja przedsiębiorczości wśród młodzieży”.

Powiat (PUP):	Przewidywana liczba wniosków - w osobach	Kwota środków przyznana z „rezerwy” Ministra – w tys. zł.
Augustów	40	240,0
Białystok	7	107,6
Bielsk Podlaski	20	110,5
Hajnówka	10	50,0
Kolno	100*	485,4
Łomża	10	62,5
Mońki	5	10,0
Sejny	5	70,0
Siemiatycze	10	46,0
Suwałki	25	300,0
Wysokie Mazowieckie	45	215,0
Zambrów	30	420,0
Razem:	307	2 117,0

* wszystkie osoby zostaną objęte szkoleniami, z czego 25 osób otrzyma dotacje na podjęcie działalności gospodarczej, a 25 osób otrzyma refundację kosztów pomocy prawnej.

W 2005r., w ramach podprojektu zorganizowano 63 spotkania informacyjne, propagujące ideę Programu, w których udział wzięło 1208 osób. Do Programu zakwalifikowano ogółem 488 osób. W wyniku realizacji Programu uzyskano następujące efekty:

- przeszkolono 182 osoby,
- stażami praktycznymi w przedsiębiorstwach objęto 203 osoby,
- doradztwem objęto 169 osób,
- innymi formami szkoleń praktycznych (przygotowanie zawodowe w miejscu pracy) objęto 48 osób,
- przyznano 96 dotacji na rozpoczęcie działalności gospodarczej, w tym 53 dotacje udzielono bez przeprowadzenia szkoleń.

Ponadto w 2005r. w ramach Programu Aktywizacji Zawodowej Absolwentów "PIERWSZA PRACA" realizowane były:

- IV edycja konkursu na tworzenie lub rozwój Gminnych Centrów Informacji w woj. podlaskim, ogłoszonego przez Ministra Gospodarki i Pracy. Do WUP w Białymstoku wpłynęło 13 wniosków o dofinansowanie, z czego granty przyznano 8 wnioskodawcom na utworzenie GCI na łączną kwotę 361,4 tys. zł. oraz 4 wnioskodawcom na rozwój działalności na łączną kwotę 52,8 tys. zł.;
- IV edycja konkursu na rozwój Akademickich Biur Karier w woj. podlaskim. Wpłynęły wnioski od 4 wnioskodawców i wszyscy otrzymali granty na rozwój działalności. Łączna kwota dofinansowania wyniosła 44,0 tys. Granty otrzymały: Wyższa Szkoła Finansów i Zarządzania w Białymstoku, Wyższa Szkoła Administracji Publicznej w Białymstoku, Wyższa Szkoła Ekonomiczna w Białymstoku oraz Uniwersytet w Białymstoku.

II. Wojewódzki Program Pomocy w Realizacji Zadań na Rzecz Zatrudnienia Osób Niepełnosprawnych na lata 2004-2006 „SZANSA”

W 2005 roku kontynuowano realizację Wojewódzkiego Programu Pomocy w Realizacji Zadań na Rzecz Zatrudnienia Osób Niepełnosprawnych, opracowanego w 2004r. przez Wojewódzki Urząd Pracy w Białymstoku. Celem projektu jest zwiększenie aktywności zawodowej osób niepełnosprawnych – ich szans na rynku pracy. W ramach programu przewidziano do realizacji działania:

- wyposażenie osób niepełnosprawnych w umiejętności poruszania się po rynku pracy,
- stworzenie bezrobotnym niepełnosprawnym szansy zatrudnienia,
- wspieranie chronionego rynku pracy,
- wsparcie niepełnosprawnych w dostępie do informacji prawnej dotyczącej różnych dziedzin życia społecznego,
- rozwój współpracy pomiędzy organami samorządu województwa i powiatu a instytucjami i organizacjami pozarządowymi działającymi na rzecz osób niepełnosprawnych.

Głównymi realizatorami programu są powiatowe urzędy pracy oraz Centra Informacji i Planowania Kariery Zawodowej funkcjonujące w strukturze Wojewódzkiego Urzędu Pracy w Białymstoku. W ramach realizacji Programu, finansowanego głównie ze środków FP pozostających w dyspozycji starostów powiatowych, osoby niepełnosprawne korzystają z:

- zajęć aktywizujących w Klubach Pracy funkcjonujących w strukturach powiatowych urzędów pracy,
- różnych form zatrudnienia subsydiowanego,
- usług poradnictwa zawodowego i informacji zawodowej świadczonych w ramach Centrum Informacji i Planowania Kariery Zawodowej WUP w Białymstoku i jego Oddziałów terenowych w Łomży i Suwałkach,
- możliwości uczestnictwa w giełdach i targach pracy,
- możliwości korzystania z usług Punktu Konsultacyjno - Doradczego,

- ofert pracy niesubsydiowanej.

Efekty realizacji wymienionego programu w 2005r. prezentują się następująco:

- a) usługami w zakresie poradnictwa i informacji zawodowej świadczonymi w CliPKZ objęto 359 osób,
- b) usługami w zakresie poradnictwa i informacji zawodowej świadczonymi w powiatowych urzędach pracy, objęto:
 - w zakresie indywidualnego poradnictwa zawodowego – 687 osób,
 - grupowego poradnictwa zawodowego – 189 osób,
 - informacji zawodowej – 230 osób,
 - zajęć aktywizujących w Klubach Pracy - 30 osób,
- c) na szkolenia skierowano 235 osób,
- d) aktywnymi programami rynku pracy objęto 129 osób, w tym w ramach:
 - staży – 30 osób,
 - prac interwencyjnych – 39 osób,
 - robót publicznych – 37 osób,
 - przygotowania zawodowego – 6 osób,
 - innych form – 17 osób.

6.2. Programy o zasięgu regionalnym inicjowane przez Wojewódzki Urząd Pracy w Białymstoku w porozumieniu z partnerami rynku pracy

I. Program „Stażysta w policyjnej profilaktyce”.

Wojewódzki Urząd Pracy w Białymstoku we współpracy z powiatowymi urzędami pracy województwa podlaskiego, Komendą Wojewódzką Policji w Białymstoku oraz Podlaskim Kuratorium Oświaty w Białym-

stoku realizował w okresie od maja do grudnia 2005r. Program Aktywizacji Zawodowej Bezrobotnej Młodzieży „Stażysta w policyjnej profilaktyce”.

Program skierowany był do bezrobotnej młodzieży, zarejestrowanej w powiatowych urzędach pracy, spełniającej kryteria do skierowania na staż lub przygotowanie zawodowe w miejscu pracy (zgodnie z Ustawą z dnia 20 kwietnia 2004r. o promocji zatrudnienia i instytucjach rynku pracy Dz.U. Nr 99 poz.1001 z późn. zm.), absolwentów szkół policealnych i wyższych (licencjackich i magisterskich), następujących kierunków: pedagogicznych, psychologicznych, społecznych, rewalidacyjnych i resocjalizacyjnych, ratownictwa medycznego.

Celem programu było przygotowanie beneficjentów ostatecznych poprzez odpowiednie przeszkolenie w policji oraz w ramach odbywanego stażu lub przygotowania zawodowego w jej jednostkach powiatowych, do prowadzenia zajęć prewencyjnych na rzecz dzieci i młodzieży.

W ramach Programu realizowano następujące projekty profilaktyczne:

- 1) „Bezpieczna droga do szkoły/domu”
- 2) Działania edukacyjno – informacyjne skierowane do dzieci i młodzieży szkolnej,
- 3) Działania alternatywne w ramach programu „Bezpieczne wakacje/ferie”
- 4) „Twoje życie – Twój wybór”

mające na celu podniesienie świadomości dzieci i młodzieży na temat zagrożeń wynikających z brutalizacji życia społecznego.

Programem objęto 60 osób, w tym 50 osób skierowano do odbycia stażu (6 osób zrezygnowało w trakcie jego trwania), a 10 osób skierowano do odbycia przygotowania zawodowego w miejscu pracy. Na realizację projektu wydatkowano kwotę 220,6 tys. zł., którą samorząd województwa pozyskał z rezerwy Ministra Gospodarki i Pracy. W realizacji ww. programu uczestniczyły wszystkie samorządy powiatowe województwa podlaskiego.

II. Wojewódzki Program Aktywizacji Zawodowej Długotrwale Bezrobotnych „DROGOWIEC”.

Wojewódzki Urząd Pracy w Białymstoku we współpracy z Podlaskim Zarządem Dróg Wojewódzkich w Białymstoku, Powiatowymi Zarządami Dróg i Powiatowymi Urzędami Pracy oraz Urzędami Gmin województwa podlaskiego, realizował Program Aktywizacji Zawodowej Długotrwale Bezrobotnych „Drogowiec”. Celem programu było przygotowanie zawodowe bezrobotnych do pracy w charakterze robotnika drogowego, poprawa zdolności zatrudnieniowych beneficjentów projektu, aktywizacja społeczna i zawodowa osób bezrobotnych należących do grupy szczególnego ryzyka, utworzenie nowych miejsc pracy.

W ramach projektu skierowano do pracy w ramach robót publicznych 72 osoby oraz 74 osoby objęto przygotowaniem zawodowym w miejscu pracy. Na tworzonych miejscach pracy zatrudniono bezrobotnych mężczyzn wytypowanych przez powiatowe urzędy pracy, pochodzących z terenu gminy objętej działaniami w ramach przedsięwzięcia.

Na realizację projektu samorząd województwa pozyskał dodatkowe środki Funduszu Pracy w kwocie 595,0 tys. zł z rezerwy Ministra Gospodarki i Pracy, z której wydatkowano 518,0 tys. zł. Pozostała nadwyżka środków finansowych została wydatkowana na aktywizację zawodową osób bezrobotnych w ramach aktywnych form przeciwdziałania bezrobociu.

III. Regionalny Plan Działań na Rzecz Zatrudnienia na 2005 rok.

Regionalny Plan Działań na Rzecz Zatrudnienia na rok 2005 w Województwie Podlaskim określał kierunki regionalnej polityki rynku pracy i rozwoju zasobów ludzkich w województwie podlaskim oraz stanowił podstawę do koordynacji tej polityki. RPD stanowił zestawienie zadań i po-

dejmowanych w ich ramach działań na rynku pracy na poziomie lokalnym i regionalnym w zakresie promocji zatrudnienia, łagodzenia skutków bezrobocia oraz aktywizacji zawodowej, inicjowanych i realizowanych przez samorząd województwa, samorzady powiatowe i innych partnerów rynku pracy, których realizacja była możliwa i niezbędna dla poprawy sytuacji na rynku pracy w województwie.

Zadania realizowane w ramach Regionalnego Planu Działań dostosowane były do wytycznych polityki zatrudnienia Europejskiej Strategii Zatrudnienia i opierały się na działaniach inicjowanych przez urzędy pracy i partnerów rynku pracy. Zadania realizowane w ramach RPD przez Wojewódzki Urząd Pracy w Białymstoku są omówione poniżej.

Wytyczna Nr 1 *Aktywne i zapobiegawcze działania dla osób bezrobotnych i biernych zawodowo.*

Realizowane w ramach ww. wytycznej zadania służyły aktywizacji zawodowej grup bezrobotnych znajdujących się w szczególnie trudnej sytuacji na regionalnym rynku pracy: młodzieży i osób długotrwale bezrobotnych. Były wśród nich standardowe działania powiatowych urzędów pracy, programy dofinansowywane ze środków EFS (w tym Działania 1.2 i 1.3 SPO RZL), programy „Pierwsza Praca” i „Stażysta w policyjnej profilaktyce”, projekty indywidualne partnerów (np.: OHP, fundacje) mające na celu aktywizację tych grup osób bezrobotnych jak też działania służące podnoszeniu jakości usług świadczonych na rzecz osób bezrobotnych i poszukujących pracy (np. poradnictwa zawodowego, usług świadczonych przez ABK i GCI).

W ramach wymienionej wytycznej, wdrażany był również komponent Programu PHARE 2002 – Podprojekt 1 Aktywne działania rynku pracy – realizacja usług rynku pracy dla bezrobotnych oraz innych osób napotykających trudności na rynku pracy.

Wytyczna Nr 2: Tworzenie miejsc pracy i przedsiębiorczość.

W zakresie ww. wytycznej realizowano zadania na rzecz promocji przedsiębiorczości w ramach wdrażanego w województwie podlaskim programu PHARE 2002 SSG-RZL i wynikające z tego możliwości, jakie daje stosowanie instrumentów przewidzianych w ustawie o promocji zatrudnienia i instytucjach rynku pracy, a także projekty indywidualne partnerów RPD.

Wytyczna Nr 3: Dostosowanie do zmian oraz promocja zdolności przystosowawczych i mobilności na rynku pracy.

Powyższa wytyczna obejmowała zadania na rzecz osób dotkniętych procesami restrukturyzacyjnymi inicjowane w ramach Działania 2.4 ZPORR i zadania w zakresie promocji usług świadczonych w ramach europejskich służb zatrudnienia EURES, jako sieci ułatwiającej swobodny przepływ pracowników i wspierającej mobilność na rynku pracy, a także zadania służące podniesieniu skuteczności działań publicznych służb zatrudnienia polegające na wdrożeniu monitoringu zawodów deficytowych i nadwyżkowych (służące polepszeniu efektywności działań podejmowanych przez publiczne służby zatrudnienia, zwłaszcza w obszarze szkoleń i przekwalifikowań osób bezrobotnych i poszukujących pracy).

Wytyczna Nr 4: Promowanie rozwoju kapitału ludzkiego i uczenia się przez całe życie.

Wytyczna zawierała zadania na rzecz stworzenia możliwości łatwiejszego i powszechniejszego dostępu do informacji o możliwościach podnoszenia kwalifikacji, zadania na rzecz promocji kształcenia ustawicznego i zwiększenia dostępu osób bezrobotnych do szkoleń. W ramach ww. wytycznej realizowane były projekty ukierunkowane na podnoszenie kwalifikacji osób bezrobotnych i wspierające szkolnictwo zawodowe w ulepszaniu oferty edukacyjnej, realizowane przez urzędy pracy,

partnerów zgłaszających projekty indywidualne do RPD oraz w ramach PHARE 2002 SSG-RZL.

Także w ramach niniejszej wytycznej w Wojewódzkim Urzędzie Pracy w Białymstoku został założony rejestr instytucji szkoleniowych oraz zrealizowano projekt „Popyt i podaż pracy – diagnoza rynku pracy województwa podlaskiego”, w ramach Działania 2.1 Zintegrowanego Programu Operacyjnego Rozwoju Regionalnego.

Wytyczna Nr 5: *Zwiększenie podaży siły roboczej i wspieranie aktywnego starzenia się.*

Działania realizowane w ramach tej wytycznej ukierunkowane były na zwiększenie zatrudnialności osób pochodzących z terenów wiejskich i osób zbliżających się do wieku emerytalnego, które przekroczyły 50. rok życia. Projekty inicjowane w tym kierunku realizowane były przez partnerów rynku pracy i powiatowe urzędy pracy województwa podlaskiego.

Wytyczna Nr 6: *Równość kobiet i mężczyzn.*

Zadania realizowane w ramach tej wytycznej miały na celu promowanie równych szans na rynku pracy dla kobiet i mężczyzn. Zmierzały do zwiększenia wskaźników zatrudnienia kobiet na lokalnych rynkach pracy poprzez realizację projektów ukierunkowanych na poprawę ich zatrudnialności, aktywizację zawodową i promocję przepisów prawa pracy zwalczających różnice między płciami oraz elastycznych form zatrudnienia. Realizowane były w ramach standardowych działań powiatowych urzędów pracy i projektów indywidualnych zgłoszonych do RPD przez partnerów.

Wytyczna Nr 7: *Promocja integracji i zwalczanie dyskryminacji na rynku pracy osób w niekorzystnej sytuacji.*

Wytyczna ukierunkowana na działania mające na celu integrację zawodową i społeczną osób niepełnosprawnych oraz zwiększenie szans na zatrudnienie u innych osób z grup szczególnego ryzyka, jakimi są osoby długotrwale bezrobotne i zagrożone wykluczeniem społecznym. Duży udział partnerów społecznych w realizacji zadań w ramach tej wytycznej dał szansę na zmniejszenie dysproporcji w zatrudnieniu osób w niekorzystnej sytuacji na rynku pracy.

W odniesieniu do Wojewódzkiego Urzędu Pracy w Białymstoku wdrażanie wytycznej odbywało się poprzez Wojewódzki Program Pomocy w Realizacji Zadań na Rzecz Zatrudniania Osób Niepełnosprawnych na lata 2004-2006 „SZANSA” oraz Działanie 1.3 SPO RZL.

Wytyczna Nr 8: *Zapewnienie opłacalności pracy przez środki zachęcające do zwiększenia atrakcyjności pracy.*

Działania w ramach ww. wytycznej dotyczyły stosowania przez powiatowe urzędy pracy instrumentu przewidzianego w ustawie o promocji zatrudnienia i instytucjach rynku pracy - wypłaty dodatków aktywizacyjnych na określonych w niej zasadach.

Wytyczna Nr 9: *Zmiana pracy nielegalnej na legalne zatrudnienie.*

Zadania przewidziane w ramach tej wytycznej realizowane były w całości przez partnerów rynku pracy pozyskanych do współpracy w ramach RPD i polegały na podejmowaniu działań zwiększających świadomość społeczną o legalnym zatrudnieniu i korzyściach, jakie ono za sobą niesie.

Wytyczna Nr 10: *Działania dotyczące regionalnych dysproporcji w zatrudnieniu.*

Realizowane tutaj zadania skierowane były do osób zatrudnionych w rolnictwie, które chcą podjąć zatrudnienie w sektorze pozarolniczym.

czym i inicjowane w ramach Działania 2.3 „Reorientacja zawodowa osób odchodzących z rolnictwa” ZPORR.

6.3. Projekty własne Wojewódzkiego Urzędu Pracy w Białymstoku

1. Projekt badawczy pt.: „Popyt i podaż pracy - diagnoza rynku pracy województwa podlaskiego”

Projekt był realizowany w okresie od 15.02.2005r. do 15.08.2005r. przez Wojewódzki Urząd Pracy w Białymstoku w partnerstwie z Uniwersytetem w Białymstoku – Wydziałem Historyczno – Socjologicznym Instytutem Socjologii. Projekt był współfinansowany ze środków Europejskiego Funduszu Społecznego oraz ze środków budżetu państwa, w ramach Priorytetu 2 – Wzmocnienie rozwoju zasobów ludzkich w regionach ZPORR 2004-2006, Działanie 2.1: Rozwój umiejętności powiązany z potrzebami regionalnego rynku pracy i możliwości kształcenia ustawicznego w regionie. Wartość projektu wyniosła 80 468,74 zł (w tym 75% zostało dofinansowane z EFS).

Celem Projektu było przeprowadzenie badań rynku pracy województwa podlaskiego pod kątem oceny panującej na nim sytuacji oraz szans i zagrożeń rozwoju regionu Podlasia. Badania zostały przeprowadzone w dwóch obszarach problemowych:

- podaży pracy – osób bezrobotnych (ze szczególnym uwzględnieniem sytuacji kobiet),
- popytu na pracę – pracodawców z terenu woj. podlaskiego (ze szczególnym uwzględnieniem tzw. podmiotów „mikro” zatrudniających do 9 pracowników).

W wyniku przeprowadzonych badań uzyskano analizę rynku pracy województwa podlaskiego, zawierającą charakterystykę rynku pracy zarówno z perspektywy bezrobotnych, jak i pracodawców, określenie

preferencji pracodawców, co do możliwości/sposobów zatrudniania, ocenę jakości pracowników zatrudnianych za pośrednictwem PUP.

Wyniki badań w formie opublikowanego raportu (nakład 220 egz.) zostały rozpowszechnione wśród publicznych służb zatrudnienia, organów administracji publicznej odpowiedzialnych za realizację regionalnej polityki oświatowej, regionalnych instytucji szkoleniowych oraz szkół ponadgimnazjalnych i wyższych jako źródło informacji wspomagającej podejmowanie decyzji z zakresu określania kierunków szkoleń i przekwalifikowań osób bezrobotnych, a także prowadzenia polityki kształcenia w regionie.

2. Projekt pt. „Przyjazny urząd”

Wojewódzki Urząd Pracy w Białymstoku w październiku 2005r. przygotował i złożył do Państwowego Funduszu Rehabilitacji Osób Niepełnosprawnych w Warszawie wniosek o dofinansowanie realizacji projektu „Przyjazny Urząd” w ramach Priorytetu I Sektorowego Programu Operacyjnego Rozwój Zasobów Ludzkich Działanie 1.4 „Integracja zawodowa i społeczna osób niepełnosprawnych”. Wniosek uzyskał pozytywną ocenę Komisji Oceny Projektów. Kwota dofinansowania projektu wynosi 246 461,00 PLN. Projekt będzie realizowany w okresie od 01.03.2006r. do 31.03.2007r..

Celem projektu jest podniesienie wiedzy, kwalifikacji i umiejętności pracowników jednostek samorządu terytorialnego, w tym publicznych służb zatrudnienia, zajmujących się obsługą osób niepełnosprawnych, w zakresie specyfiki efektywnej pracy z klientem niepełnosprawnym.

W ramach projektu planuje się przeprowadzenie 3 szkoleń dla 79 osób w zakresie:

- 1) ogólnych zagadnień związanych z obsługą niepełnosprawnych klientów, w tym w stopniu umiarkowanym i znacznym,

- 2) poradnictwa zawodowego dla osób niepełnosprawnych łącznie z prenumeratą czasopism i zakupem fachowej literatury z dziedziny rehabilitacji zawodowej osób niepełnosprawnych,
- 3) podstawowej znajomości języka migowego.

3. Projekty własne w ramach Działania 1.1 SPO RZL „Rozwój i modernizacja instrumentów i instytucji rynku pracy”

I. Projekt pt. „Biuletyn Informacyjny Wojewódzkiego Urzędu Pracy”

W odpowiedzi na konkurs ogłoszony przez Departament Wdrażania EFS, Ministerstwo Gospodarki i Pracy, Instytucję Wdrażającą Priorytet 1: Aktywna polityka rynku pracy oraz integracji zawodowej i społecznej, Działanie 1.1: Rozwój i modernizacja instrumentów i instytucji rynku pracy Sektorowego Programu Operacyjnego Rozwój Zasobów Ludzkich, Wojewódzki Urząd Pracy w Białymstoku przygotował projekt „*Biuletyn Informacyjny Wojewódzkiego Urzędu Pracy*”. Celem projektu jest wzrost dostępności informacji o rynku pracy w regionie, w tym o usługach publicznych służb zatrudnienia. W ramach projektu przewidziano realizację następujących działań:

- przygotowanie i publikację 9 numerów dwumiesięcznika w nakładzie 300 egz.,
- przekazanie dwumiesięcznika do 90 instytucji rynku pracy województwa podlaskiego,
- przygotowanie wersji elektronicznych publikacji i umieszczanie ich na stronie internetowej WUP w Białymstoku,

Projekt przewiduje realizację działań w okresie: 15.04.2006r.-31.03.2008r., zakładany budżet projektu: 162 256,00 zł.

II. Projekt pt. „Profesjonalizm usług urzędu pracy”

Projekt skierowany jest do doradców zawodowych, pośredników pracy, asystentów EURES oraz kadry zarządzająco - koordynującej pro-

cesy poradnictwa i pośrednictwa w Wojewódzkim Urzędzie Pracy w Białymstoku oraz powiatowych urzędach pracy województwa podlaskiego. Celem projektu jest dostosowanie ofert urzędów pracy do zmieniających się potrzeb rynku pracy dla pracowników urzędów pracy woj. podlaskiego.

W projekcie przewidziane są trzy szkolenia: „Outplacement”, „Rekrutacja i selekcja pracowników” oraz „Coaching”.

Projektem objęte będą 74 osoby. Projekt przewiduje realizację działań w okresie od 20 marca do 22 grudnia 2006r. Wartość projektu – 163 385,00 PLN.

III. Projekt pt. „Skuteczny trener”.

Projekt skierowany jest do doradców zawodowych i osób nadzorujących procesy poradnictwa zawodowego w Wojewódzkim Urzędzie Pracy w Białymstoku oraz powiatowych urzędach pracy województwa podlaskiego. W projekcie przewidziane są szkolenia w zakresie umiejętności trenerskich, tj. organizacji i przeprowadzania warsztatów, prezentacji i szkoleń. Projektem objętych będzie 40 osób. Projekt przewiduje realizację działań w okresie od 1 listopada 2006r. do 31 sierpnia 2007r. wartość projektu – 227 611,50 PLN.

4. Projekty własne w zakresie pomocy technicznej

W celu wsparcia działań informacyjno-promocyjnych oraz procesu zarządzania, WUP w Białymstoku w 2005r. opracował i wdrożył projekty własne w zakresie pomocy technicznej współfinansowane z Europejskiego Funduszu Społecznego oraz Europejskiego Funduszu Rozwoju Regionalnego. Wykaz projektów realizowanych w 2005r. przedstawia poniższe zestawienie:

- *Leasing samochodu osobowego w procesie wdrażania ZPORR* (Nr umowy: Z/2.20/IV/4.1/01/10/8/04/U/11/05),
- *Rola EFS w procesie wdrażania projektów w zakresie rozwoju zasobów ludzkich* (Nr umowy: Z/2.20/IV/4.3/03/23/6/04/U/44/05),
- *Rola EFS w procesie realizacji przedsięwzięć rynku pracy w ramach SPO RZL* (Nr umowy: DWF_3_2_c_344_2004_11_23),
- *Zakup sprzętu komputerowego* (Nr umowy: DWF_3_3_1808_2005_09_05)
- *Audyt zewnętrzny dla Instytucji Wdrażającej* (Nr umowy: DWF_3_1_d_1104_2005_01_28),
- *Wsparcie kadrowe WUP w Białymstoku w procesie wdrażania SPO RZL* (Nr umowy DWF_3_1C1795_2005_09_12_02)
- *Wsparcie kadrowe WUP w Białymstoku w ramach Priorytetu 4 – Pomoc Techniczna Zintegrowanego Programu Operacyjnego Rozwoju Regionalnego 2004-2006* (nr umowy:Z/2.20/IV/4.1/01/419/06/U/10/06).

Realizacja projektów wspierających działania informacyjne, a także związanych z zakupem sprzętu komputerowego i organizacją audytu zewnętrznego została zakończona z końcem 2005r. Zakończenie wdrażania projektu dotyczącego leasingu samochodu osobowego będzie miało miejsce w grudniu 2006r.

6.4. Realizacja Programów Spójności Społecznej i Gospodarczej PHARE 2001, 2002 Rozwój Zasobów Ludzkich

I. PROGRAM SPÓJNOŚCI SPOŁECZNEJ I GOSPODARCZEJ PHARE 2001 ROZWÓJ ZASOBÓW LUDZKICH – PROMOCJA ZATRUDNIENIA I ROZWÓJ ZASOBÓW LUDZKICH, WOJEWÓDZTWO PODLASKIE

W 2005r. Wojewódzki Urząd Pracy w Białymstoku we współpracy z Polską Agencją Rozwoju Przedsiębiorczości w Warszawie realizował zadania wynikające z wdrażania w województwie projektu *Promocja*

Zatrudnienia i Rozwój Zasobów Ludzkich, Województwo Podlaskie w ramach Programu SSG Phare 2001. Wykonawca, tj. konsorcjum międzynarodowe w składzie: IMC Consulting Limited (Wielka Brytania), ZDZ w Białymstoku, Wyższa Szkoła Ekonomiczna w Białymstoku i Lubelska Fundacja Rozwoju, wyłoniony w drodze procedury międzynarodowego przetargu ograniczonego, w I kwartale 2005r. przystąpił do realizacji zadań zmierzających do zakończenia realizacji projektu.

Zadania realizowane przez Wojewódzki Urząd Pracy w Białymstoku związane z wdrażaniem projektu w regionie, zgodnie z „Porozumieniem w sprawie ustalenia zasad i kierunków współdziałania w ramach realizacji projektów w zakresie rozwoju zasobów ludzkich w ramach Phare 2000 Spójność Społeczna i Gospodarcza (PL0008.02) oraz Phare 2001 Przedakcesyjny Program Rozwoju Zasobów Ludzkich (PL01.06.09.01) na rzecz łagodzenia skutków bezrobocia, promocji kadr gospodarki i przedsiębiorczości oraz rozwoju lokalnego” zawartym pomiędzy PARP i Samorządem Województwa Podlaskiego w dniu 12.09.2002r., objęły w szczególności:

1. Osoba do kontaktu (tzw. contact person) odpowiedzialna za zarządzanie przedsięwzięciem na poziomie województwa na bieżąco koordynowała wszelkie działania podejmowane przez Wykonawcę w ramach projektu i prowadziła konsultację z koordynatorem projektu z ramienia Instytucji Kontraktującej, tj. Polskiej Agencji Rozwoju Przedsiębiorczości.
2. Opiniowano szczegółowe plany realizacji zadań przygotowane przez konsorcjum realizujące projekt, a dotyczące w szczególności programów i harmonogramów szkoleń.
3. Prowadzono działania informacyjne i promocyjne w województwie nt. dostępnych instrumentów wsparcia w ramach projektu.
4. Zgodnie z Systemem Monitorowania dla Programu Phare 2001 – Spójność Społeczna i Gospodarcza weryfikowano raporty miesięczne

Wykonawcy, rekomendowano ich akceptację do Polskiej Agencji Rozwoju Przedsiębiorczości, przygotowywano własne raporty miesięczne i przekazywano do PARP, Urzędu Marszałkowskiego i Urzędu Wojewódzkiego.

5. Prowadzono stały monitoring działań Wykonawcy poprzez wizytowanie wybranych szkoleń organizowanych w ramach projektu.

Całkowity budżet projektu: 2.422.490 Euro.

Działania szkoleniowe i usługi doradcze przewidziane do realizacji w projekcie dobiegły końca 31.01.2005r. W okresie luty – kwiecień trwały prace zmierzające do ostatecznego rozliczenia projektu, w tym wypracowania ostatecznej wersji i zatwierdzenia raportu końcowego Wykonawcy. Raport końcowy został oficjalnie zaakceptowany przez Wojewódzki Urząd Pracy w Białymstoku i PARP 11 kwietnia 2005r. W III kwartale 2005r. WUP we współpracy z PARP przystąpił do realizacji zadań związanych z monitoringiem ostatecznych rezultatów projektu, wykorzystując w tym celu stworzoną przez PARP specjalną aplikację komputerową.

II. PROGRAM SPÓJNOŚCI SPOŁECZNEJ I GOSPODARCZEJ PHARE 2002 ROZWÓJ ZASOBÓW LUDZKICH – PROMOCJA ZATRUDNIENIA I ROZWÓJ ZASOBÓW LUDZKICH, WOJEWÓDZTWO PODLASKIE

W okresie od 19 listopada 2004r. do 19 października 2005r. w woj. podlaskim w ramach Programu Spójności Społecznej i Gospodarczej Phare 2002 realizowany był projekt *Promocja Zatrudnienia i Rozwój Zasobów Ludzkich, Województwo Podlaskie* (PL2002/000-580.06.04.09-01). Przedsięwzięcie obejmowało trzy podprojekty:

1. Aktywne działania rynku pracy – realizacja usług rynku pracy dla bezrobotnych oraz innych osób napotykaających trudności na rynku pracy.
2. Promowanie przedsiębiorczości.

3. Wsparcie rozwoju lokalnych porozumień na rzecz zatrudnienia w zakresie podnoszenia jakości kształcenia zawodowego.

Projekt realizowany był przez wyłonione w drodze procedury międzynarodowego przetargu ograniczonego konsorcjum międzynarodowe w składzie: WYG International Ltd (Wielka Brytania), ZDZ w Białymstoku, Wyższa Szkoła Administracji Publicznej w Białymstoku, IMC Polska Sp. z o.o. Całkowity budżet projektu wyniósł: 1 456 324,99 EUR, w tym środki Unii Europejskiej: 1 092 243,74 EUR, 364 081,25 EUR środki budżetu państwa (rezerwa celowa).

W okresie styczeń–grudzień 2005r. Wojewódzki Urząd Pracy w Białymstoku realizował następujące zadania związane z wdrażaniem projektu:

1. wyznaczony pracownik WUP – osoba do kontaktu – odpowiedzialny za zarządzanie projektem na poziomie województwa stale koordynował działania podejmowane przez Wykonawcę w ramach projektu, współpracował z koordynatorem projektu ze strony Instytucji Kontraktującej – PARP;
2. Udostępniono Wykonawcy wszelkie informacje i materiały niezbędne do prawidłowej realizacji projektu, zgodnie z zapisami zakresu zadań.
3. Opiniowano szczegółowe plany realizacji zadań przygotowane przez konsorcjum realizujące projekt, dotyczące w szczególności:
 - programów i harmonogramów grupowych sesji poradnictwa oraz szkoleń,
 - życiorysów doradców zawodowych i doradców przedsiębiorczości,
 - wzorów materiałów promocyjno – informacyjnych,
 - raportów miesięcznych przygotowywanych przez Wykonawcę,
 - Raportu Wstępnego Raportu Śródkresowego oraz Raportu Końcowego z realizacji Projektu.

Uwagi do przedmiotowych dokumentów przekazywano Wykonawcy i PARP.

4. prowadzono monitoring działań Wykonawców przez wizytowanie szkoleń oraz grupowych sesji poradnictwa przed i po szkoleniu, przekazywano kopie ankiet i protokołów z przeprowadzonych wizyt do PARP, do końca września br. przeprowadzono 45 wizyt monitorujących realizowanych szkoleń i poradnictwa;
5. na podstawie raportów Wykonawcy i wizyt monitorujących szkolenia oraz sesje poradnictwa, przygotowywano raporty miesięczne i przekazywano je do Urzędu Marszałkowskiego Województwa Podlaskiego i Podlaskiego Urzędu Wojewódzkiego oraz PARP – zgodnie z Systemem Monitorowania dla Programu PHARE 2002 – Spójność Społeczna i Gospodarcza;
6. prowadzono działania informacyjne i promocyjne w województwie nt. dostępnych instrumentów wsparcia w ramach projektu i rezultatów projektu (udzielanie informacji bezrobotnym, zamieszczenie informacji na stronie internetowej WUP, w „Podlaskim Rynku Pracy” – publikacji WUP w Białymstoku, na tablicy informacyjnej w siedzibie WUP w Białymstoku);
7. Prowadzono monitoring prac nad Projektem i przesyłano informacje o stanie zaawansowania prac nad implementacją Projektu w zakresie wymaganym przez Zarząd Województwa i Regionalny Komitet Monitorujący.

Tabela 101. Osiągnięcie wskaźników zakładanych w projekcie Promocja Zatrudnienia i Rozwój Zasobów Ludzkich, Województwo Podlaskie w ramach Programu SSG PHARE 2002

Działanie / Wskaźniki osiągnięć	Zakładana wielkość docelowa	Wielkości osiągnięte w kontrakcie	Zaawansowanie realizacji kontraktu (w %)
Podprojekt 1 – Aktywne działania rynku pracy – realizacja usług rynku pracy dla bezrobotnych oraz innych osób napotyających trudności na rynku pracy			
Liczba osób bezrobotnych i zagrożonych bezrobociem, które skorzystały z poradnictwa zawodowego przed szkoleniem	1000	1149	114,90%
Liczba osób, które skutecznie ukończyły szkolenie zawodowe lub szkolenie w miejscu pracy	1000	990	99,00%
Liczba osób, które skorzystały z poradnictwa zawodowego po szkoleniu	1000	855	85,50%
Liczba osób, które ukończyły szkolenie zawodowe lub w miejscu pracy i znalazły stałe zatrudnienie/samozatrudnienie	300	113*	46,00%
Podprojekt 2 – Promowanie przedsiębiorczości			
Liczba osób bezrobotnych i zagrożonych bezrobociem, które skorzystały z poradnictwa kwalifikacyjnego przed szkoleniem	400	405	101,25%
Liczba osób bezrobotnych i zagrożonych bezrobociem, które ukończyły szkolenia z na temat prowadzenia działalności gospodarczej	400	399	99,75%
Liczba osób bezrobotnych i zagrożonych bezrobociem, które skorzystały z doradztwa grupowego i indywidualnego po szkoleniu	400	406	101,50%
Liczba osób bezrobotnych i zagrożonych bezrobociem, które ukończyły szkolenia na temat prowadzenia działalności gospodarczej i założyły firmę/znalazły zatrudnienie	80	45*	28,75%
Podprojekt 3 - Wsparcie rozwoju lokalnych porozumień na rzecz zatrudnienia w zakresie podnoszenia jakości kształcenia zawodowego			
Liczba zainicjowanych porozumień lokalnych	10	13	130,00%
Liczba porozumień lokalnych dotyczących szkół zawodowych, którym przyznano sprzęt IT niezbędny do wdrożenia porozumienia	6	7	116,67%
Liczba osób, które skutecznie ukończyły szkolenie	130	125	96,15%

*dane częściowe, do 31 października 2005r. przeprowadzony został monitoring losów beneficjentów szkoleń zakończonych w lipcu 2005r.

6.5. Realizacja zadań przez Wojewódzki Urząd Pracy w Białymstoku wynikająca z pełnienia funkcji Instytucji Wdrażającej w programach operacyjnych wspieranych ze środków EFS.

I. Realizacja procedur konkursowych w ramach ZPORR i SPO RZL

Wojewódzki Urząd Pracy w Białymstoku pełni funkcję Instytucji Wdrażającej dla Działań: 2.1 Rozwój umiejętności powiązany z potrzebami regionalnego rynku pracy i możliwości kształcenia ustawicznego w regionie, 2.3 Reorientacja zawodowa osób odchodzących z rolnictwa, 2.4 Reorientacja zawodowa osób zagrożonych procesami restrukturyzacyjnymi w ramach Zintegrowanego Programu Operacyjnego Rozwoju Regionalnego 2004-2006 oraz Działań 1.2 Perspektywy dla młodzieży i 1.3 Przeciwdziałanie i zwalczanie długotrwałego bezrobocia Sektorowego Programu Operacyjnego Rozwój Zasobów Ludzkich 2004-2006.

WUP z tytułu pełnienia funkcji Instytucji Wdrażającej dla Działań 2.1, 2.3 i 2.4 ZPORR oraz 1.2 i 1.3 SPO RZL w okresie styczeń-grudzień 2005r. realizował procedury konkursowe na dofinansowanie realizacji projektów z Europejskiego Funduszu Społecznego. Zadania realizowane przez Wojewódzki Urząd Pracy w Białymstoku w 2005r. związane z organizacją procedur konkursowych w ramach ZPORR oraz SPO RZL objęły w szczególności:

- Opracowanie i aktualizacja podręczników procedur - Podręcznika Zarządzania i Kontroli w procesie wdrażania ZPORR oraz Podręcznika Zarządzania i Kontroli w procesie wdrażania SPO RZL.
- Opracowanie Ramowych Planów Realizacji Działań: 2.1, 2.3 oraz 2.4 ZPORR, a także Działań: 1.2 i 1.3 SPO RZL na 2005r., które uzyskały akceptację Instytucji Zarządzającej oraz odpowiednio Regionalnego Komitetu Sterującego i Komitetu Sterującego dla Priorytetu 1 SPO RZL.

- Opracowanie dokumentacji konkursowych w ramach Działań ZPORR i SPO RZL wdrażanych przez WUP (zrealizowano 5 procedur konkursowych w ramach SPO RZL oraz 9 procedur konkursowych w ramach ZPORR).

W odpowiedzi na ogłoszenie o konkursie, przeprowadzono nabór wniosków oraz dokonano weryfikacji formalnej i oceny merytorycznej przedłożonych wniosków.

Działania informacyjno-promocyjne dotyczące Działań ZPORR i SPO RZL, dla których WUP pełni funkcję Instytucji Wdrażającej.

Tabela 102. Procedury konkursowe realizowane przez Wojewódzki Urząd Pracy w Białymstoku w ramach ZPORR oraz SPO RZL

Program Operacyjny	Działanie/Schemat	Termin konkursu (data ogłoszenia konkursu/ data zakończenia naboru wniosków)	Dostępna alokacja w ramach konkursu	Liczba złożonych wniosków	Liczba wniosków dopuszczonych do oceny merytorycznej	Liczba projektów przyjętych do realizacji
ZPORR	Działanie 2.1 Rozwój umiejętności powiązany z potrzebami regionalnego rynku pracy i możliwości kształcenia ustawicznego w regionie	17.11– 21.12.2004r.	7 294 866,37 PLN	36	30	21
ZPORR	Działanie 2.3 Reorientacja zawodowa osób odchodzących z rolnictwa	17.11 – 21.12.2004r.	3 447 468,58 PLN	4	4	3
ZPORR	Działanie 2.4 Reorientacja zawodowa osób zagrożonych procesami restrukturyzacyjnymi	17.11 – 21.12.2004r.	4 352 237,05 PLN	5	4	3
ZPORR	Działanie 2.1 Rozwój umiejętności powiązany z potrzebami regionalnego rynku pracy i możliwości kształcenia ustawicznego w regionie	13.05 – 17.06.2005r.	12 300 259,20 PLN	76	56	21
ZPORR	Działanie 2.3 Reorientacja zawodowa osób odchodzących z rolnictwa	13.05 – 17.06.05r. 22.08 – 30.09.05r.	5 088 838,11 PLN	28	20	13
ZPORR	Działanie 2.4 Reorientacja zawodowa osób zagrożonych procesami restrukturyzacyjnymi	13.05 – 17.06.05r. 22.08 – 30.09.05r. 07.11 – 05.12.05r.	6 216 417,36 PLN	33	30	15
SPO RZL	Działanie 1.2 Perspektywy dla młodzieży/schemat b)	07.12.04r. - 06.01.05r.	572 300 PLN	18	12	7 Realizacja projektów dobiegła końca 30 czerwca

SYTUACJA NA RYNKU PRACY W WOJ. PODLASKIM W 2005R.

Program Operacyjny	Działanie/Schemat	Termin konkursu (data ogłoszenia konkursu/ data zakończenia naboru wniosków)	Dostępna alokacja w ramach konkursu	Liczba złożonych wniosków	Liczba wniosków dopuszczonych do oceny merytorycznej	Liczba projektów przyjętych do realizacji
						2005r.
SPO RZL	Działanie 1.3 Przeciwdziałanie i zwalczanie długotrwałego bezrobocia/schemat b)	07.12.04r. - 06.01.05r.	550 400 PLN	7	5	4*
		02.02.05r. – 14.02.05r.	239 631 PLN (alokacja wynikająca z oszczędności w ramach konkursu z dnia 07.12.04r.)	13	11	1* * W rezultacie przeprowadzonych dwóch konkursów w ramach schematu b) Działania 1.3 SPO RZL przyjęto do realizacji w sumie pięć projektów o ogólnym budżecie wyczerpującym dostępną alokację. Realizacja projektów dobiegła końca 30 czerwca 2005r.
SPO RZL	Działanie 1.2 Perspektywy dla młodzieży/schemat a) dla powiatowych urzędów pracy	23.03.05r. - 07.04.05r.	7 973 000 PLN	14	14	14
SPO RZL	Działanie 1.3 Przeciwdziałanie i zwalczanie długotrwałego bezrobocia/schemat a) dla powiatowych urzędów pracy	23.03.05r. - 07.04.05r.	4 293 900 PLN	14	14	14

II. Działania informacyjno-promocyjne dotyczące Europejskiego Funduszu Społecznego

1. Punkt Informacyjny EFS

W 2005r. kontynuowano działalność Punkt Informacyjny Europejskiego Funduszu Społecznego, gdzie potencjalni projektodawcy mogli otrzymać informacje o możliwości aplikowania o środki EFS, realizowanych i przewidzianych do realizacji procedur konkursowych na dofinansowanie wdrażania projektów współfinansowanych ze środków EFS, wytycznych co do wypełniania standardowych formularzy wniosków. W Punkcie Informacyjnym EFS można było otrzymać materiały informacyjne dotyczące Priorytetu II ZPORR oraz SPO RZL. Osoby zainteresowane aplikowaniem o środki EFS korzystające z usług Punktu Informacyjnego mogły uzyskać informacje poprzez rozmowy telefoniczne, za pośrednictwem poczty elektronicznej oraz poprzez bezpośrednie wizyty w urzędzie.

2. Warsztaty dla projektodawców, konferencje, seminaria

W ramach prowadzonych przez WUP w regionie działań informacyjnych o EFS w 2005r. zorganizowano szereg spotkań i warsztatów dla potencjalnych projektodawców, instytucji zainteresowanych aplikowaniem o środki EFS w ramach wdrażanych przez urząd działań programów operacyjnych. Warsztaty dla projektodawców organizowane i prowadzone przez pracowników urzędu odbywały się zarówno w siedzibie WUP, jak również w miastach powiatowych województwa podlaskiego. Akcją informacyjną poświęconą prezentacji SPO RZL oraz ZPORR objęto na obszarze całego województwa ok. 490 osób. W konferencjach i seminariach uczestniczyło 416 osób (Wydział Projektów EFS organi-

zował 2 konferencje oraz 1 seminarium poświęcone wdrażaniu EFS w regionie), z usług Punktu Informacyjnego w siedzibie WUP skorzystało 544 osoby.

Konferencje i seminaria dotyczące promocji Europejskiego Funduszu Społecznego:

- Sektorowy Program Operacyjny Rozwój Zasobów Ludzkich – Doświadczenia Podlasia – Białystok, 29 czerwca 2005r. (konferencja)
- Rozwój Zasobów Ludzkich w procesie wdrażania Działań Zintegrowanego Programu Operacyjnego Rozwoju Regionalnego – Białystok, 16 września 2005r. (konferencja)
- Sektorowy Program Operacyjny Rozwój Zasobów Ludzkich w wymiarze regionalnym – Białystok, 26 września 2005r. (seminarium)

6.6. Inicjatywa Wspólnotowa EQUAL

Wojewódzki Urząd Pracy w Białymstoku jest jednym z Partnerów projektu „Centrum Zielonych Technologii” w ramach programu operacyjnego - Program Inicjatywy Wspólnotowej EQUAL dla Polski 2004-2006 współfinansowanego z Europejskiego Funduszu Społecznego. Partnerstwo działa w ramach Tematu F: Wspieranie zdolności dostosowania się firm i pracowników do strukturalnych zmian gospodarczych oraz wspieranie wykorzystania technologii informacyjnych i innych nowych technologii. Celem tego Tematu jest ułatwienie i wspomaganie wprowadzenia nowych technologii i innowacyjnych rozwiązań informacyjno – komunikacyjnych. Rozwiązania te mają podnieść konkurencyjność przedsiębiorstw oraz pobudzić świadomość pracodawców o konieczności kształcenia kadry zarządzającej i pracowników, aby zapewnić rozwój firmy i utrzymanie miejsc pracy (zwłaszcza w przypadku pracowników starszych wiekiem i kobiet). Działania prowadzone będą na rzecz upowszechniania wśród pracodawców i pracowników kształcenia ustawicznego jako czyn-

nika zwiększającego konkurencyjność przedsiębiorstw i zmniejszającego zagrożenie zwolnieniami sektora MSP. Działania prowadzone w ramach tego Tematu stanowiąc będą element uzupełniający i wzmacniający instrumenty rozwoju kształcenia ustawicznego określone w ustawie z dnia 20 kwietnia 2004 r. o promocji zatrudnienia i instytucjach rynku pracy oraz w Strategii Rozwoju Kształcenia Ustawicznego do 2010r.

Partnerstwo na rzecz Rozwoju „Centrum Zielonych Technologii” zostało zainicjowane przez Podlaską Stację Przyrodniczą „Narew”, Urząd Marszałkowski Województwa Podlaskiego i Wojewódzki Urząd Pracy w Białymstoku. Długofalowym celem Projektu Centrum Zielonych Technologii jest usprawnienie rynku pracy poprzez wsparcie zdolności przystosowawczych pracowników oraz przedsiębiorstw funkcjonujących na obszarach podlegających szczególnej ochronie przyrody w kontekście strukturalnych zmian gospodarczych. Celami szczegółowymi są:

- trwałe utrzymanie zatrudnienia przez pracowników jednostek sektora MŚP funkcjonujących na terenach cennych przyrodniczo poprzez dostosowanie ich kwalifikacji do wymagań stawianych przez gospodarkę rynkową
- trwałe podniesienie świadomości sektora MŚP (pracowników i pracodawców) oraz jego otoczenia funkcjonującego na terenach cennych przyrodniczo w zakresie stosowania nowych technologii opartych na zasadach zrównoważonego rozwoju.

Działania Partnerstwa skierowane są do przedsiębiorców, którzy z różnych względów nie mogą rozwijać swoich firm w zakresie stosowania nowych technologii i pracowników MSP zagrożonych utratą pracy.

Działanie 1, które zakończyło 30.06.2005 roku, polegało na zbudowaniu Partnerstwa na rzecz Rozwoju i Partnerstwa Ponadnarodowego oraz określeniu zasad jego funkcjonowania. 18.01.2005 roku została podpisana

na Umowa dofinansowania Działania 1. Spotkania z potencjalnymi Partnerami doprowadziły do wyłonienia 4 podmiotów, które wspólnie z wnioskodawcami Działania 1 weszły do Partnerstwa na rzecz Rozwoju „Centrum Zielonych Technologii”:

- Podlaska Stacja Przyrodnicza „Narew” – Administrator i Partner wnioskodawca projektu, zajmuje się ekologicznymi przydomowymi oczyszczalniami ścieków. W projekcie odpowiada za opracowanie i wdrożenie modelowych szkoleń z zakresu budowy przydomowych oczyszczalni ścieków, jako sposobu umożliwiającego utrzymanie i tworzenie nowych miejsc pracy.
- Urząd Marszałkowski Województwa Podlaskiego (Partner wnioskodawca)
- Wojewódzki Urząd Pracy w Białymstoku – (Partner wnioskodawca) jednostka odpowiedzialna za regionalną politykę rynku pracy i rozwój zasobów ludzkich na obszarze województwa podlaskiego. W projekcie odpowiedzialny jest za stworzenie bazy MSP z określonych branż, określenie stopnia ich zainteresowania projektem oraz analizą przyszłych potrzeb szkoleniowych MŚP wraz z możliwością wykorzystania modeli szkoleniowych w innych programach unijnych.
- EKOTON s. c – zajmuje się gospodarką turystyczną i ochroną środowiska. W projekcie odpowiedzialny jest za opracowanie i przetestowanie modelu wdrażania markowych produktów turystycznych na obszarach cennych przyrodniczo, ze szczególnym uwzględnieniem obszarów wiejskich.
- Instytut Zrównoważonego Rozwoju Sp. z o. o. – W projekcie odpowiedzialny jest za opracowanie i wdrażanie modelowego systemu wsparcia jednostek sektora MŚP oraz systemu podnoszenia kwalifikacji pracowników lub osób współpracujących z sektorem MŚP w zakresie gospodarki odpadami opakowaniowymi, tradycyjnych technologii budowlanych oraz tradycyjnych pokryć dachowych.

- Bio – Wat Sp. z o. o – zajmuje się wykorzystaniem odnawialnych źródeł energii. W projekcie odpowiedzialny jest za wypracowanie modelowych metod szkolenia i wdrażania w zakresie wykorzystania odnawialnych źródeł energii ze szczególnym uwzględnieniem energii z biomasy.
- Wyższą Szkołę Agrobiznesu w Łomży – W projekcie odpowiedzialna jest za opracowanie i wdrożenie modelowego systemu wsparcia jednostek sektora MŚP oraz systemu podnoszenia kwalifikacji pracowników lub osób współpracujących z sektorem MŚP w zakresie wdrażania systemów jakości oraz transformacji starych technologii do wymogów UE oraz za rozwój współpracy jednostek administracji z MŚP zaangażowanymi w rozwój „zielonych technologii”, wprowadzenie niezbędnych dla rozwoju „zielonych technologii” zmian w polityce regionu oraz opracowanie koncepcji „Centrum Zielonych Technologii” jako ośrodka Partnerstwa na potrzeby Działania 3.

Partnerami ponadnarodowymi są:

- NEJO – Neue Energien und Neue Jobs Mittelhessen (Niemcy)
- TUCIT (Włochy)
- LTC UMBRIA – LEAN TEX CENTER UMBRIA (Włochy)
- Transfer doświadczeń w zakresie gospodarki społecznej z Europy Zachodniej (Wrocław)

W dniach 6 – 8 czerwca 2005r. w Rzymie odbyło się spotkanie Partnerów Ponadnarodowych. Było to pierwsze spotkanie Partnerstwa w którym wzięli udział przedstawiciele wszystkich Partnerstw wchodzących w jego skład. W ostatnich dniach czerwca 2005 roku Partnerzy podpisali Umowy bilateralne z Administratorem – Podlaską stacją Przyrodniczą „Narew”. 01.07.2005 roku rozpoczęło się Działanie 2.

Partnerzy po wielu konsultacjach wspólnie opracowali umowę o Partnerstwie na rzecz Rozwoju, która w związku z przedłużeniem okresu złoże-

nia wniosku do Działania 2 została podpisana 04.07.2005 roku. W ramach spotkań z Partnerami ustalono system zarządzania Partnerstwem – została utworzona Grupa Zarządzająca w skład której wchodzi po 1 przedstawicielu każdego z Partnerów. Grupa Zarządzająca jest strukturą koordynującą, monitorującą i oceniającą prace w Działaniu 2. Podczas spotkań Grupy Zarządzającej każdy z Partnerów przedstawił opracowane potrzeby szkoleniowe dotyczące zagadnień realizowanych w Działaniu 2. Dalsze prace polegały na opracowywaniu i uzupełnianiu dokumentów stanowiących załączniki do DPA m.in.: strategią, celami, harmonogramem, budżetem.

W październiku br. Partnerstwo odbyło konsultacje załączników do DPA z ekspertem z Krajowej Struktury Wsparcia (Instytucja Wdrażająca), po których zmodyfikowano „Strategię i opis projektu” i „Pogram Działania”.

15.12.2005 roku KSW zatwierdziła budżet Partnerstwa, co oznaczało możliwość podpisania Umowy dofinansowania Działania 2.

6.7. Działalność agencji zatrudnienia w woj. podlaskim.

Ustawa z dnia 28 lipca 2005r. o zmianie ustawy o promocji zatrudnienia i instytucjach rynku pracy oraz o zmianie niektórych innych ustaw (Dz.U. Nr 164, poz. 1366) zmieniła ustawę z dnia 20 kwietnia 2004 r. o promocji zatrudnienia i instytucjach rynku pracy (Dz.U. Nr 99, poz. 1001). W wyniku zmian, do zadań samorządu województwa w zakresie polityki rynku pracy, realizowanych przez Wojewódzki Urząd Pracy w Białymstoku, należy m. in. prowadzenie rejestru agencji zatrudnienia oraz wydawanie certyfikatów wstępnych i certyfikatów o dokonaniu wpisu do rejestru agencji zatrudnienia.

W 2005r. 3 podmioty uzyskały wpis do rejestru, otrzymując certyfikaty wstępne zezwalające na prowadzenie agencji zatrudnienia na

okres 1 roku. W końcu 2005r. w woj. podlaskim funkcjonowało 35 podmiotów posiadających wpis do rejestru agencji zatrudnienia.

W 2005r. agencje pośrednictwa pracy z woj. podlaskiego pozyskały 1741 miejsc pracy (najwięcej: przy pracach introligatorskich, dla pracowników administracyjnych oraz agentów ds. sprzedaży i sprzedawców). Za pośrednictwem tychże agencji zatrudnienie lub inną pracę zarobkową na terenie kraju podjęło 500 osób, w tym 227 osób – na podstawie stosunku pracy. Do pracy za granicą za pośrednictwem agencji zatrudnienia wyjechało 136 osób (najwięcej w zawodzie: kierowcy autobusów i motorniczego tramwajów, kucharza, spawacza, robotnika pomocniczego w rolnictwie).

6.8. Zatrudnianie obywateli polskich u pracodawców zagranicznych.

W ramach realizacji zadań wynikających z umów międzynarodowych i innych porozumień zawartych z partnerami zagranicznymi w zakresie kierowania obywateli polskich do pracy za granicą u pracodawców zagranicznych, w 2005r. WUP w Białymstoku wraz z Oddziałami Terenowymi WUP w Łomży i Suwałkach otrzymał od pracodawców niemieckich łącznie 12613 indywidualnych - imiennych umów o pracę sezonową, z których skorzystały 11793 osoby, znajdując zatrudnienie w rolnictwie, gastronomii i hotelarstwie oraz działalności wystawowo-kiermaszowej polegającej na obsłudze terenów wystawowych, wesołych miasteczek, cyrków. Oprócz tego pracodawcy niemieccy przekazali 22 umowy długoterminowe i 10 umów na zatrudnienie w charakterze pomocy domowych. Ponadto 155 osób otrzymało zatrudnienie w Hiszpanii przy zbiorze owoców i warzyw oraz porządkowaniu plantacji, a 3 osoby w Szwajcarii w rolnictwie i gastronomii.

Zestawienie umów przedstawiają poniższe tabele:

Tabela 103. Zatrudnianie obywateli polskich u pracodawców zagranicznych w 2005r.

Wyszczególnienie	WUP Białystok	OT WUP w Łomży	OT WUP w Suwałkach	Razem:
Umowy otrzymane od pracodawców niemieckich na zatrudnienie:				
- pracowników sezonowych	3110	4910	4593	12613
- pracowników - gości	8	7	7	22
- pomocy domowych	10	1	6	17
Umowy pracodawców niemieckich wydane na zatrudnienie:				
- pracowników sezonowych	2929	4594	4270	11793
- pracowników - gości	7	7	7	21
- pomocy domowych	10	1	6	17
Umowy wydane na zatrudnienie:				
w Hiszpanii	47	64	44	155
w Szwajcarii	3	-	-	3

W roku 2005r. WUP w Białymstoku za pośrednictwem MPiPS otrzymał oferty pracy na wyspie Jersey oraz z Francji, Hiszpanii i Niemiec. Miejsca pracy proponowane były głównie w przemyśle, budownictwie, gastronomii i hotelarstwie. W ramach posiadanych ofert, na rozmowy kwalifikacyjne z przedstawicielami pracodawców zagranicznych skierowano: wyspa Jersey – 2 osoby, Francja – 7 osób, Hiszpania – 420 osób, Niemcy – 72 osoby.

Na rozmowy kwalifikacyjne z przedstawicielami pracodawców zagranicznych skierowano w skali województwa 501 osób.

W grudniu 2005r. przeprowadzono rekrutację studentów do pracy wakacyjnej w Niemczech na rok 2006. Limit przyznany przez MPiPS dla województwa podlaskiego wynosił 24 osoby.

6.6.1 Działalność EURES – Europejskich Służb Zatrudnienia oraz koordynacja systemów zabezpieczenia społecznego

W 2005r. WUP dysponował łącznie 2722 miejscami pracy w krajach Europejskiego Obszaru Gospodarczego, głównie do: Wielkiej Brytanii (branża metalurgiczna, opiekuńcza, elektryczna, spożywcza, włókiennicza, spożywcza, techniczna), Irlandii (branża budowlana, branża gastronomiczno-hotelarska, branża ochroniarska, fryzjerska, informatyczna, techniczna, rozbieracz/wykrawacz), Islandii (branża budowlana, elektryczna, kierowcy sprzętu ciężkiego), Słowenii (branża fryzjerska, medyczna), Szwecji (branża informatyczna, medyczna, gastronomiczna), Republiki Czeskiej (branża metalurgiczna, motoryzacyjna, spożywcza, produkcyjna), Włoch (pielęgniarki), Irlandii Północnej (branża maszynowa, szklarz, stolarz, przedstawiciel centrum obsługi klienta), Francji (branża inżynierska), Norwegii (cieśla/cieśla szalunkowy), na Litwę (branża metalurgiczna, kierowca ciężarówki), na Maltę (branża gastronomiczno- hotelarska).

Na w/w oferty pracy przesłano łącznie 1423 podania osób zainteresowanych podjęciem pracy za granicą.

W ramach sieci EURES WUP w Białymstoku przeprowadził międzynarodowe procesy rekrutacyjne: z Irlandią dla pracowników ochrony i orzeczników d/s ubezpieczeń, z Wielką Brytanią dla opiekunów osób starszych i niepełnosprawnych oraz z Finlandią – praca wakacyjna dla studentów – zbiór truskawek.

W celu promowania usług EURES i mobilności na lokalnym rynku pracy podejmowane były następujące działania:

- organizowano szkolenia z zakresu bieżącej działalności EURES dla powiatowych asystentów EURES
- udzielano informacji na temat warunków życia i pracy w krajach EOG,
- pozyskiwano zagraniczne oferty pracy,

- organizowano prezentacje dla zainteresowanych podmiotów (organizacje pracodawców, bezrobotni, poszukujący pracy, studenci) na temat międzynarodowego pośrednictwa pracy w ramach EURES,
- promowano usługi EURES w ramach Akademickich Dni Pracy organizowanych przez Białostocką Sieć Biur Karier.

KOORDYNACJA SYSTEMÓW ZABEZPIECZENIA SPOŁECZNEGO

W ramach działań związanych z koordynacją systemów zabezpieczenia społecznego w roku 2005: wystawiono 14 osobom formularz E 303 dotyczący zachowania prawa do zasiłku dla bezrobotnych i umożliwiający jego transfer do krajów EOG; na podstawie zaświadczenia E 303 wydano 2 decyzje w sprawie przyznania cudzoziemcowi prawa do transferu zasiłku do Polski; 11 osobom wystawiono formularz E 301 dotyczący sumowania okresów ubezpieczenia i zatrudnienia niezbędnych do przyznania prawa do zasiłku dla bezrobotnych; na wniosek osób zainteresowanych zaliczeniem okresów ubezpieczenia i zatrudnienia w krajach EOG wystąpiono o wystawienie formularza E 301 do 64 zagranicznych instytucji łącznikowych.

6.7. Zastępcza służba poborowych.

Według stanu na dzień 31 grudnia 2005 r. w województwie podlaskim na skierowanie do odbycia służby zastępczej oczekiwało 149 poborowych, w tym w ewidencji:

- 1) Wojewódzkiego Urzędu Pracy w Białymstoku – 90;
- 2) Oddziału Terenowego w Łomży – 57;
- 3) Oddziału Terenowego w Suwałkach – 2.

Na koniec grudnia 2005r. zastępczą służbę poborowych w 42 podmiotach odbywało 121 poborowych, w tym będących w ewidencji:

- 1) Wojewódzkiego Urzędu Pracy w Białymstoku – 102;
- 2) Oddziału Terenowego w Łomży – 18;
- 3) Oddziału Terenowego w Suwałkach – 1.

Kontrolą w zakresie realizacji spraw związanych z odbywaniem służby zastępczej przez poborowych objęto 34 podmioty. W okresie sprawozdawczym odbywanie służby zastępczej rozpoczęło 58 poborowych, 1 poborowemu udzielono odroczenia odbywania służby zastępczej ze względu na pobieranie nauki, 6 poborowym zawieszono odbywanie służby zastępczej (1 poborowego po ustaniu przyczyny zawieszenia skierowano ponownie do odbycia pozostałego okresu służby zastępczej); 5 poborowych zwolniono ze służby zastępczej przed jej odbyciem.

Komisja Wojewódzka do Spraw Służby Zastępczej w Białymstoku rozpatrzyła 124 wnioski poborowych o przeznaczenie do służby zastępczej - 65 wniosków rozpatrzono pozytywnie. Do Komisji do Spraw Służby Zastępczej w Warszawie przekazano 17 odwołań poborowych od przyznanych orzeczeń, z których 13 utrzymano w mocy, 1 uchylono, 2 poborowym umorzono postępowanie odwoławcze z powodu wycofania przez nich odwołań.

Ponadto Komisja Wojewódzka do Spraw Służby Zastępczej uchyliła dwóm poborowym orzeczenia Powiatowych Komisji Poborowych o przeznaczeniu do służby zastępczej i przeznaczyła ich w zasoby Wojewódzkiego Komendanta Uzupelnień.

Na realizację w 2005 roku zadań związanych z obsługą służby zastępczej w województwie podlaskim Wojewódzki Urząd Pracy w Białymstoku otrzymał rezerwę celową z budżetu państwa w wysokości 1 006 000 zł, z której wydatkował kwotę 997 041,25 zł (99,11 %) przeznaczając ją na:

- a) refundację podmiotom świadczeń pieniężnych wypłaconych poborowym odbywającym służbę zastępczą - w kwocie – 914 357,18zł (wykorzystane w 99,09%), Refundacja w ciągu roku objęła 179 po-

borowych odbywających służbę zastępczą w 48 uprawnionych podmiotach.

- b) obsługę i wynagrodzenia członków Komisji Wojewódzkiej ds. służby zastępczej - w kwocie 3 100,00zł (wykorzystane w 100 %),
- c) wynagrodzenia pracowników WUP zajmujących się służbą zastępczą – w kwocie – 59 342,68zł (wykorzystane w 100 %),
- d) zwrot poborowym kosztów dojazdu do siedziby Komisji Wojewódzkiej ds. służby zastępczej oraz do siedziby Komisji ds. służby zastępczej i powrotu do miejsca zamieszkania – w kwocie – 2 251,39zł (wykorzystane w 80,41 %),
- e) koszty administracyjno – biurowe związane z obsługą służby zastępczej – w kwocie – 16 500,00zł (wykorzystane w 100 %).

6.8. Dialog społeczny i partnerstwo na rynku pracy

6.8.1 Działalność Wojewódzkiej Rady Zatrudnienia

W roku 2005 odbyły się 4 posiedzenia Wojewódzkiej Rady Zatrudnienia, podczas których podjęto 10 uchwał. Przedmiotem obrad WRZ były następujące zagadnienia:

1. Sprawozdanie z działalności Wojewódzkiego Urzędu Pracy w Białymstoku za 2004 rok;
2. Zaopiniowanie propozycji przeznaczenia środków Funduszu Pracy będących w dyspozycji samorządu województwa na finansowanie zadań realizowanych przez samorząd województwa na rok 2005;
3. Polityka edukacji w województwie podlaskim z uwzględnieniem rzeczywistych potrzeb regionalnego rynku pracy;
4. Informacja o założeniach Ramowych Planów Realizacji Działań na rok 2005, wskazanych przez WUP w Białymstoku w ramach SPO RZL i ZPORR;

5. Informacja o kierunkach szkoleń w ramach Podprojektu 1: *Aktywne działania rynku pracy – realizacja usług rynku pracy dla bezrobotnych oraz innych osób napotyających trudności na rynku pracy* programu SSG PHARE 2002 RZL;
6. Zagadnienia będące przedmiotem prac Naczelnej Rady Zatrudnienia;
7. Programy realizowane przez WUP w Białymstoku;
8. Doświadczenia powiatowych urzędów pracy w zakresie projektowania w ramach Sektorowego Programu Operacyjnego Rozwój Zasobów Ludzkich – ocena realizacji projektów (PUP Białystok, PUP Mońki);
9. EURES – struktura, zasady działania, rodzaje ofert. Wstępna ocena wpływu usług EURES na lokalny rynek pracy;
10. Procedury swobodnego przepływu osób w ramach Europejskiego Obszaru Gospodarczego – wpływ na mobilność bezrobotnych;
11. Wykorzystanie środków finansowych na przeciwdziałanie bezrobociu w województwie podlaskim ze szczególnym uwzględnieniem realizacji programów na rzecz promocji zatrudnienia, łagodzenia skutków bezrobocia i aktywizacji zawodowej;
12. Analiza poziomu zatrudnienia w Powiatowych Urzędach Pracy woj. podlaskiego w stosunku do potrzeb i zadań publicznych służb zatrudnienia (PUP Siemiatycze, PUP Sejny);
13. Partnerzy rynku lokalnego - aktywna współpraca na rzecz produktywnego zatrudnienia na rynku lokalnym;
14. Problem ukrytego bezrobocia w województwie podlaskim - skala zjawiska, możliwości ograniczania;
15. Zaopiniowanie wykazu zawodów, w których może być dokonywana refundacja kosztów poniesionych przez pracodawcę na wynagrodzenia i składki na ubezpieczenie społeczne młodocianych pracowników zatrudnionych na podstawie umowy o pracę w celu przygotowania zawodowego;

16. Zaopiniowanie Regionalnego Planu Działań na rzecz zatrudnienia na rok 2005;
17. Skierowanie wniosku do Ministerstwa Edukacji Narodowej i Sportu w sprawie wprowadzenia kierunków kształcenia zawodowego w co najmniej dwóch kierunkach (zawodach) do siebie zbliżonych;
18. Zaopiniowanie zapotrzebowania na pracowników socjalnych na terenie województwa podlaskiego;
19. Zaopiniowanie kryteriów podziału środków Funduszu Pracy dla samorządów powiatowych województwa podlaskiego z przeznaczeniem na finansowanie programów na rzecz promocji zatrudnienia, łagodzenia skutków bezrobocia i aktywizacji zawodowej oraz finansowanie innych fakultatywnych zadań;
20. Zaopiniowanie nowych kierunków kształcenia w Policealnym Studium Zawodowym Zespołu Szkół Budowlano-Geodezyjnych w Białymstoku, Zespole Szkół Ponadgimnazjalnych Nr 1 im. Komisji Edukacji Narodowej w Białymstoku, Szkole Policealnej Pracowników Medycznych i Społecznych w Białymstoku, Zakładzie Doskonalenia Zawodowego w Białymstoku, w nowotworzonej z dniem 1 września 2005r. Policealnej Szkole Edukacji Europejskiej w Białymstoku.

6.8.2. Partnerstwo Lokalne

W 2005r. w województwie podlaskim kontynuowana była realizacja Programu „Model Partnerstwa Lokalnego”, w ramach porozumienia zawartego 18 sierpnia 2004r. pomiędzy Marszałkiem Województwa Podlaskiego i Departamentem Pracy Stanów Zjednoczonych Ameryki Północnej, a mającego na celu m.in. wspieranie funkcjonowania małych i średnich przedsiębiorstw na lokalnym rynku pracy, udzielanie różnych form wsparcia osobom zagrożonym zwolnieniem z pracy i tym, którzy pracy poszukują. Program

jest realizowany przez sześć powiatów w oparciu o porozumienie zawarte pomiędzy Marszałkiem Województwa Podlaskiego i starostami, którzy wyrazili wolę wdrażania Modelu Partnerstwa Lokalnego w swoim powiecie (Sokółka, Hajnówka, Siemiatycze, Zambrów, Augustów, Mońki).

W maju 2005r. zostały zainicjowane międzywojewódzkie spotkania specjalistów partnerstwa lokalnego z woj. mazowieckiego i podlaskiego w celu podjęcia wspólnych działań na rzecz rozwoju społeczności lokalnych, które mogą być finansowane z EFS. Powiaty z woj. podlaskiego, zaangażowane w realizację zasad modelu partnerstwa lokalnego, zorganizowały warsztaty z zakresu lokalnego ożywienia gospodarczego. Zaproszeni do udziału w tychże warsztatach przedstawiciele przedsiębiorców, władz samorządowych, związków zawodowych oraz mieszkańcy, wspólnie wypracowywali projekty gospodarcze, które mają realną szansę na realizację. Przykładem może być powiat siemiatycki, gdzie podczas warsztatów na temat lokalnego ożywienia gospodarczego opracowano następujące projekty:

- 1) Transgraniczny Korytarz Bugu – Siemiatyckie Targi przygraniczne,
- 2) Dobra Droga,
- 3) Powiatowe Centrum Aktywizacji i Rozwoju,
- 4) Dolina Bugu – Ostoja.

6.8.3. Inicjowanie i realizacja przedsięwzięć mających na celu rozwój współpracy na rzecz rynku pracy z partnerami zagranicznymi

I. Współpraca z Obwodem Kaliningradzkim Federacji Rosyjskiej

W dniu 12.12.2005r. zostało zawarte Porozumienie o Współpracy między Wojewódzkim Urzędem Pracy w Białymstoku – Rzeczpospolita Polska a Centrum Zatrudnienia Miasta Kaliningrad – Federacja Rosyjska. Celem Porozumienia jest rozwijanie współpracy w ramach dobrosąsiedzkich kontaktów, dążenie do bardziej efektywnego wykorzystania potencjału zasobów ludzkich regionalnych rynków pracy i możliwości, jakie

istnieją w ramach zasobów Unii Europejskiej w celu zmniejszenia bezrobocia, wzrostu zatrudnienia, podniesienia kwalifikacji zasobów pracy, opracowania nowych płaszczyzn współpracy.

Współpraca w ramach zawartego Porozumienia będzie obejmować obszary dotyczące:

- 1) wymiany doświadczeń w zakresie realizacji polityki rynku pracy na szczeblu lokalnym,
- 2) wymiany informacji o sytuacji na rynku pracy,
- 3) współpracy w zakresie opracowywania i realizacji wspólnych projektów finansowanych przez Unię Europejską,
- 4) wypracowywania i występowania w skoordynowany sposób o środki z funduszy Unii Europejskiej i innych funduszy międzynarodowych w celu realizacji projektów dwustronnych i wielostronnych,
- 5) wymiany doświadczeń z zakresu problematyki utworzenia infrastruktury gwarantującej funkcjonowanie systemu preorientacji zawodowej i informacji zawodowej na poziomie lokalnym,
- 6) wymiany doświadczeń z zakresu utworzenia systemu i niezbędnej infrastruktury integracji zawodowej osób objętych pomocą społeczną i zagrożonych wykluczeniem społecznym.

Dla realizacji powyższego Porozumienia zostanie powołana grupa robocza składająca się z przedstawicieli Stron.

II. Współpraca z Litwą.

Wojewódzki Urząd Pracy w Białymstoku podjął inicjatywę nawiązania współpracy z Giełdą Pracy w Alytusie (Litwa) w zakresie realizacji działań na rzecz rynku pracy. Strona litewska w listopadzie 2005r. wyraziła zainteresowanie przedłożoną propozycją współpracy.

Współpraca pomiędzy instytucjami obu krajów, zajmującymi się problematyką zatrudnienia i bezrobocia, pozwoli na wymianę informacji i do-

świadczeń w zakresie realizacji polityki rynku pracy na szczeblu lokalnym, stworzy płaszczyznę do podejmowania wspólnych przedsięwzięć na rzecz promocji zatrudnienia i przeciwdziałania bezrobociu oraz przyczyni się do rozwoju stosunków dobrosąsiedzkich.

Przewiduje się, iż zawarcie Porozumienia o współpracy między Wojewódzkim Urzędem Pracy w Białymstoku a Giełdą Pracy w Ałytusie nastąpi w I kwartale 2006 roku.

6.9 Realizacja zadań przejętych od PFRON - udzielanie pomocy finansowej zakładom pracy chronionej ze środków PFRON

1. Wojewódzki Urząd Pracy w Białymstoku w 2005 roku zajmował się obsługą jednorazowych pożyczek udzielonych w 2003 roku ze środków Państwowego Funduszu Rehabilitacji Osób Niepełnosprawnych, pracodawcom będącym zakładami pracy chronionej, w celu ochrony istniejących w zakładzie miejsc pracy osób niepełnosprawnych (art. 32a ustawy z dnia 27 lipca 1997 roku o rehabilitacji zawodowej i społecznej oraz zatrudnianiu osób niepełnosprawnych, Dz. U. Nr 123, poz. 776 z późn. zm.). Udzielone pożyczki obejmowały pięciu pracodawców na łączną kwotę 710 351 zł. Łączne zadłużenie z tytułu udzielonych pożyczek na dzień 31 grudnia 2005 roku wynosi 258.119,79 zł.
2. W 2005 roku Wojewódzki Urząd Pracy w Białymstoku pozyskał środki w wysokości 200 tys. zł na udzielenie pomocy finansowej zakładom pracy chronionej w części określonej art. 32 ust. 1 pkt. 2 i 3 ustawy z dnia 27 sierpnia 1997 roku o rehabilitacji zawodowej i społecznej oraz zatrudnianiu osób niepełnosprawnych (Dz. U. Nr 123, poz. 776 z późn. zm.). W odpowiedzi na ogłoszone przyjmowanie wniosków o jednorazową pożyczkę w celu ochrony istniejących w zakładzie miejsc pracy osób niepełnosprawnych wpłynął 1 wniosek firmy „EURO POSTĘP” Spółki z o. o. Zakładu Pracy Chronionej w Hajnówce. W wyni-

ku oceny wniosków został rozpatrzony negatywnie, gdyż ze względu na brak płynności finansowej i realnych przesłanek umożliwiających poprawę kondycji finansowej oraz możliwości zabezpieczenia spłaty tej pożyczki, jednostka nie kwalifikowała się do otrzymania pomocy finansowej w formie jednorazowej pożyczki na utrzymanie w zakładzie miejsc pracy osób niepełnoprawnych.

Ze względu na brak możliwości zagospodarowania i wykorzystania, otrzymane środki zostały zwrócone do Urzędu Marszałkowskiego Województwa Podlaskiego, w celu przeznaczenia ich na inne zadania realizowane przez Samorząd Województwa Podlaskiego.

6.10. Działalność informacyjna i wydawnicza

1. Badania i analizy opracowane w 2005 roku:

- opracowano i wydrukowano roczną analizę pt.: "Sytuacja na rynku pracy w województwie podlaskim w 2004r.", zawierającą szczegółowe informacje m.in. na temat: sytuacji demograficznej, pracodawców, stanu i struktury zatrudnienia, stanu i struktury oraz dynamiki bezrobocia, aktywnych form przeciwdziałania bezrobociu, podejmowanych działań, mających wpływ na sytuację na rynku pracy,
- opracowano analizę porównawczą „Marketing powiatowych urzędów woj. podlaskiego 2004-2005”,
- opracowano i wydrukowano „Analizę efektywności szkoleń zrealizowanych w ramach projektu „Rozwój Zasobów Ludzkich – Szkolenia i Poradnictwo Biznesowe dla Osób Zagrożonych Bezrobociem (PHARE 2000)”,
- opracowano i wydrukowano analizę statystyczną pt.: „Analiza sytuacji młodzieży na rynku pracy województwa podlaskiego.
- opracowywano bieżące analizy i informacje na potrzeby własne oraz różnych jednostek i partnerów rynku pracy.

2. Informacje o rynku pracy:

- w każdym miesiącu opracowywano i publikowano informator o sytuacji na rynku pracy pt.: "Podlaski rynek pracy", który zawiera bieżące informacje, jak również dane dotyczące kształtowania się bezrobocia od początku roku;
- sporządzano miesięczne meldunki do Ministerstwa Gospodarki i Pracy o sytuacji na rynku pracy,
- sporządzano meldunki do Podlaskiego Urzędu Wojewódzkiego - Centrum Zarządzania Kryzysowego - o stanie bezrobocia i zgłoszeniach zwolnień z przyczyn nie dotyczących pracowników,
- opublikowane analizy i informatory o rynku pracy przesyłano według rozdzielnika do organów administracji rządowej, samorządowej, posłów, senatorów, związków zawodowych, bibliotek, uczelni, środków masowego przekazu, itp.,
- udostępniano informacje o rynku pracy zainteresowanym jednostkom oraz nauczycielom, studentom, uczniom, itp., w tym udostępniano dane statystyczne i opracowane publikacje własne,
- upowszechniano informacje na temat wojewódzkiego rynku pracy w środkach masowego przekazu.

3. Badanie popytu na pracę, w tym prowadzenie monitoringu zawodów deficytowych i nadwyżkowych

W 2005r. został opracowany w ramach monitoringu zawodów deficytowych i nadwyżkowych „Ranking zawodów deficytowych i nadwyżkowych w woj. podlaskim w I półroczu 2005r. ”.

7. WYDATKI Z FUNDUSZU PRACY

W 2005r. powiatowe urzędy pracy woj. podlaskiego wydatkowały z Funduszu Pracy (FP) kwotę w wysokości 116.539,7 tys. zł., w tym wydatkowano na:

- zasiłki - 59.771,0 tys. zł.,
- stypendia za okres nauki - 260,1 tys. zł.,
- dodatki aktywizacyjne - 341,0 tys. zł.,
- aktywne formy przeciwdziałania bezrobociu - 51 099,3 tys. zł.

Tabela 104. Wydatki Funduszu Pracy w województwie podlaskim w latach 2004-2005

Rodzaj wydatków		2004r.		2005r.	
		kwota (w tys. zł)	udział %	kwota (w tys. zł)	udział %
OGÓŁEM:		199 144,3	100,0	116 539,7	100,0
w tym:	<input type="checkbox"/> zasiłki dla bezrobotnych	65 704,5	33,0	59771,0	51,3
	<input type="checkbox"/> zasiłki przedemerytalne*)	34 031,4	17,1	-	-
	<input type="checkbox"/> świadczenia przedemerytalne*)	59 243,9	29,7	-	-
	<input type="checkbox"/> formy aktywne	33683,3	16,9	51099,3	43,4

*) na podstawie ustawy z dnia 30 kwietnia 2004r. o świadczeniach przedemerytalnych (Dz.U. z 2004r. Nr 120, poz. 1252) zasiłki i świadczenia przedemerytalne w 2005r. były przyznawane i wypłacane przez organ rentowy z Funduszu Ubezpieczeń Społecznych

Wysokość środków Funduszu Pracy wydatkowanych przez powiatowe urzędy pracy w 2005r. była niższa niż w roku poprzednim o 82604,6 tys. zł., tj. o 41,5%. Zmniejszyły się środki wydatkowane na świadczenia obowiązkowe, tj. zasiłki dla bezrobotnych - o 5 933,5 tys. zł., tj. o 9,0%. Wzrosły natomiast środki przeznaczone na aktywne formy przeciwdziałania bezrobociu o 17416,0 tys. zł., tj. o 51,7%.

Udział środków wydatkowanych w 2005r. przez urzędy pracy z Funduszu Pracy na zasiłki dla bezrobotnych wyniósł 51,3%, natomiast

SYTUACJA NA RYNKU PRACY W WOJ. PODLASKIM W 2005R.

udział form aktywnych w strukturze wydatków z Funduszu Pracy stanowił 43,4% ogółu wydatków z FP.

Tabela 105. Struktura wydatków Funduszu Pracy na aktywne formy przeciwdziałania bezrobociu w woj. podlaskim w 2005r.

Wyszczególnienie	Wykorzystanie Funduszu Pracy na aktywne formy	
	kwota (w tys. zł.)	%
Wydatki na aktywne formy ogółem, z tego:	51 099,3	100,0
Badania bezrobotnych	239,7	0,5
Przygotowanie zawodowe młodocianych	1 380,4	2,7
Koszty szkoleń	3 879,3	7,6
Koszty przejazdu, zakwaterowania i wyżywienia	210,3	0,4
Wyposażenie i doposażenie stanowisk pracy	2 878,3	5,6
Środki na podjęcie działalności gospodarczej	6 902,8	13,5
Koszty pomocy prawnej i doradztwa	0,8	0,002
Prace interwencyjne	6 513,4	12,7
Stypendia i składki na ubezpieczenie społeczne	21 468,1	42,0
Roboty publiczne	7 536,9	14,7
Opieka nad dzieckiem i osobą zależną	0,8	0,002
Składki na ubezpieczenie społeczne rolników	14,7	0,03
Inne programy przeciwdziałania bezrobociu	73,8	0,1

Największy udział w wydatkach Funduszu Pracy w 2005r. w woj. podlaskim miały środki na: stypendia wypłacane bezrobotnym w okresie odbywania przygotowania zawodowego w miejscu pracy lub w okresie odbywania szkolenia, stażu u pracodawcy oraz w okresie nauki w systemie wieczorowym i zaocznym oraz na składki na ubezpieczenie społeczne (42,0%), następnie środki na organizację robót publicznych (14,7%), środki na podjęcie działalności gospodarczej (13,5%) oraz na prace interwencyjne (12,7%).

8. INSTYTUCJONALNA OBSŁUGA RYNKU PRACY

ZATRUDNIENIE W POWIATOWYCH URZĘDACH PRACY (PUP)

Według stanu na koniec 2005r. w 14 powiatowych urzędach pracy woj. podlaskiego zatrudnionych było 571 pracowników (tj. o 15 osób więcej niż przed rokiem), z czego 11 osób było zatrudnionych w niepełnym wymiarze czasu pracy.

Wśród ogółu zatrudnionych były 43 osoby niepełnosprawne.

Spośród pracowników powiatowych urzędów pracy było 465 kobiet i 106 mężczyzn.

Na stanowiskach kierowniczych zatrudnionych było 79 osób, na stanowiskach pośredników pracy różnych stopni – łącznie 62 osoby, na stanowiskach doradców zawodowych różnych stopni – łącznie 22 osoby, jak również zatrudnionych było 10 specjalistów do spraw rozwoju zawodowego, 8 specjalistów do spraw programów oraz 2 powiatowych asystentów EURES.

W 2005r. płynność zatrudnienia była wysoka, bowiem przyjęto do pracy 313 pracowników, a zwolniono 304.

Struktura zatrudnienia w PUP według wieku:

- do 24 lat – 46 osób,
- od 25-34 lat – 171 osób,
- od 35-44 lat – 147 osób,
- od 45-54 lat – 192 osoby,
- 55 lat i więcej – 15 osób.

Struktura zatrudnienia według poziomu wykształcenia:

- wyższe – 294 osoby,
- policealne i średnie zawodowe – 205 osób,
- średnie ogólnokształcące – 45 osób,
- zasadnicze zawodowe – 14 osób,

- gimnazjalne i poniżej – 13 osób.

Struktura zatrudnienia według stażu pracy w służbach zatrudnienia:

- do 1 roku – 64 osoby,
- od 1-5 lat – 121 osób,
- od 5-10 lat – 89 osób,
- od 10-20 lat – 286 osób,
- 20 lat i więcej – 11 osób.

Wyposażenie techniczne PUP:

- powierzchnia całkowita PUP – 9125 m²,
- samochody osobowe – 14,
- komputery ogółem – 725,
w tym pracujące w sieciach – 562,
- drukarki – 443,
- skanery – 35,
- kamery video – 20,
- magnetowidy – 27,
- odbiorniki TV – 32,
- centrale telefoniczne – 19.

ZATRUDNIENIE W WOJEWÓDZKIM URZĘDZIE PRACY (WUP)

Na koniec 2005r. w WUP zatrudnionych było 98 osób, w tym 73 kobiety. Wśród zatrudnionych było 6 osób niepełnosprawnych. Wśród ogółu pracowników, 2 osoby były zatrudnione w niepełnym wymiarze czasu pracy.

Na stanowiskach kierowniczych zatrudnionych było 16 osób, następnie na stanowiskach pośredników pracy – 2 osoby, na stanowiskach doradców zawodowych różnego stopnia – łącznie 12 osób, ponadto zatrudnionych było 21 specjalistów do spraw programów oraz 1 doradca EURES i 1 wojewódzki asystent EURES.

W ciągu całego roku przyjęto do pracy 15 pracowników, a zwolniono 5.

Struktura zatrudnienia w WUP według wieku:

- do 24 lat – 2 osoby,
- od 25-34 lat – 49 osób,
- od 35-44 lat – 15 osób,
- od 45-54 lat – 26 osób,
- 55 lat i więcej – 6 osób.

Struktura zatrudnienia według poziomu wykształcenia:

- wyższe – 89 osób,
- policealne i średnie zawodowe – 4 osoby,
- średnie ogólnokształcące – 3 osoby,
- zasadnicze zawodowe – 1 osoba,
- gimnazjalne i poniżej – 1 osoba.

Struktura zatrudnienia według stażu pracy w służbach zatrudnienia:

- do 1 roku – 12 osób,
- od 1-5 lat – 42 osoby,
- od 5-10 lat – 23 osoby,
- od 10-20 lat – 21 osób.

Wyposażenie WUP (w tym oddziały zamiejscowe w Łomży i Suwałkach):

- powierzchnia całkowita WUP – 1624,79m²,
- posiadane samochody osobowe – 2,
- komputery – 135 (wszystkie pracują w sieciach),
- drukarki – 89,
- skanery – 10,
- kamery video – 5,
- magnetowidy – 16,
- odbiorniki TV – 6,
- centrale telefoniczne – 2.

9. PODSUMOWANIE

2005 to kolejny rok pozytywnych zmian na podlaskim rynku pracy. Wniosek taki wynika z obserwacji zachodzących na nim zjawisk: przede wszystkim zmniejszenia poziomu bezrobocia oraz wzrostu przeciętnego zatrudnienia w województwie, jak również zahamowania większości negatywnych zjawisk, głównie dotyczących pogłębiania się bezrobocia strukturalnego. Pozytywne tendencje w województwie notowane są od 3 lat.

W 2005r., podobnie jak w roku poprzednim, w woj. podlaskim nastąpił znaczny spadek poziomu bezrobocia. W ciągu roku liczba bezrobotnych zarejestrowanych w powiatowych urzędach pracy zmniejszyła się o 2,9 tys. osób, tj. o 3,9% i ukształtowała się na poziomie 73,2 tys.

W 2005r. zwiększył się ruch bezrobotnych: znacznie więcej osób niż roku temu zarejestrowało się w urzędach pracy (81,1 tys., tj. o 5,0 tys. więcej), ale też więcej osób niż w poprzednim roku zostało wyłączonych z rejestrów bezrobotnych (84,0 tys., tj. o 2,8 tys. więcej). Ponieważ w 2005r. zmniejszyła się liczba bezrobotnych podejmujących zatrudnienie (o 3,4% mniej), jak też mniej było osób wyrejestrowanych z powodu niepotwierdzenia gotowości do pracy (o 2,5% mniej), to trudniejsze niż w ubiegłym roku jest jednoznaczne określenie przyczyn spadku bezrobocia. W 2004 roku zmniejszenie poziomu bezrobocia kojarzone było, obok wzrostu liczby podjęć pracy, z licznější grupą osób wyjeżdżających po otwarciu rynków pracy Unii Europejskiej dla Polski za granicę w poszukiwaniu pracy.

Natomiast w bieżącym 2005r. na obniżenie liczby zarejestrowanych bezrobotnych znacząco wpłynęło zwiększenie się liczby osób bezrobotnych wyłączonych z ewidencji urzędów pracy w związku z zastosowaniem takich form aktywizacji zawodowej, jak szkolenia (skierowano 3,4 tys. osób, tj. o 4,0% więcej) i staże u pracodawcy (skierowano 5,2 tys.

osób – głównie młodzież, tj. o 2,4% więcej) oraz nowej formy - przygotowania zawodowego w miejscu pracy (skierowano 1,3 tys. osób). Nie wszystkie jednak z tych osób uzyskały stałe zatrudnienie i część wróciła do rejestrów urzędów pracy.

W 2005r. zmniejszył się również w woj. podlaskim wskaźnik stopy bezrobocia rejestrowanego (do aktywnych zawodowo) – o 0,6 punktu procentowego i w końcu roku wyniósł 15,5%. Stopa bezrobocia w naszym województwie była niższa o 2,1 punktu w stosunku do wartości tego wskaźnika dla Polski (tj. 17,6%).

Woj. podlaskie jest jednym z 5 województw w kraju o najniższej stopie bezrobocia. W przypadku naszego województwa jest to związane z występowaniem w regionie wysokiego odsetka pracujących w rolnictwie indywidualnym, stanowiących w dużej mierze nadwyżkę siły roboczej. Na 388,7 tys. osób pracujących w gospodarce narodowej Podlasia, w sekcji rolnictwo pracowało 137,0 tys. osób, tj. 35,2% ogółu pracujących w województwie (ostatnie dane - z końca 2004r.). Dla kraju wskaźnik ten wyniósł ok. 17%. Ponadto w 2004r. nastąpił wzrost liczby pracujących w sektorze rolniczym (o 0,1%), co dodatkowo pogłębiło niekorzystną strukturę pracujących na Podlasiu.

Jako pozytywne zjawisko należy też odnotować wzrost wskaźnika zatrudnienia w województwie – o 0,2 punktu procentowego. W IV kwartale 2005r. wyniósł on 46,6% i był wyższy od średniej krajowej o 0,5 punktu.

W 2005r. zwiększyło się również przeciętne zatrudnienie w sektorze przedsiębiorstw (o 0,7%). Wzrost zatrudnienia dotyczył głównie jednostek działających w handlu i usługach. Zwiększenie zatrudnienia miało również miejsce, jako jedyne w sekcji przetwórstwo przemysłowe, w jednostkach produkcji artykułów spożywczych i napojów (o 1,2%) – tak istotnym dziale dla gospodarki województwa.

Jako pozytywne zjawisko należy odnotować zwiększenie w woj. podlaskim poziomu przeciętnego miesięcznego wynagrodzenia w sektorze przedsiębiorstw (o 3,7%).

Natomiast do niewątpliwie negatywnych tendencji, jakie pojawiły się już w roku ubiegłym, trzeba zaliczyć zmniejszenie w 2005r. liczby podmiotów gospodarczych funkcjonujących na terenie woj. podlaskiego, zarejestrowanych w systemie REGON (o 2,3%).

Na kształtowanie się sytuacji na podlaskim rynku pracy ma również wpływ dalszy wzrost liczby ludności w wieku produkcyjnym i poprodukcyjnym, przy jednoczesnym zmniejszaniu się liczby ludności w wieku przedprodukcyjnym. Ma to swoje odzwierciedlenie w strukturze kształcenia w województwie. Zwiększa się bowiem liczba uczniów kształcących się w szkolnictwie ponadpodstawowym i ponadgimnazjalnym, jak też liczba słuchaczy szkół policealnych i studentów kształcących się na podlaskich uczelniach. Zmniejsza się natomiast liczba dzieci w przedszkolach oraz liczba uczniów szkół podstawowych i gimnazjów.

Jeśli chodzi o tendencje dotyczące zmian w strukturze bezrobocia rejestrowanego, to w woj. podlaskim nadal występuje duże zróżnicowanie lokalnych rynków pracy. Różnią się one zarówno pod względem liczby podmiotów gospodarczych działających na ich terenie (od 29,8 tys. podmiotów w mieście Białymstoku do 1,2 tys. w powiecie sejneńskim), będących potencjalnym źródłem miejsc pracy, jak i pod względem poziomu bezrobocia rejestrowanego; najwyższy powiatowy wskaźnik stopy bezrobocia stanowił ponad 2,5-krotność wielkości wskaźnika najniższego. Najwyższą stopę bezrobocia odnotowano na terenie powiatów: grajewskiego – 24,3%, sejneńskiego – 23,4%, augustowskiego – 19,9%, najniższą zaś na terenie powiatów: siemiatyckiego - 9,8%, bielskiego – 10,3% oraz hajnowskiego – 11,9%. W 2005r. nastąpił przy tym spadek wartości tego wskaźnika dla powiatów o najwyższej stopie bezrobocia przy jednoczesnym jego wzroście w powiatach o najniższej stopie.

W strukturze bezrobocia w woj. podlaskim w 2005r. wystąpiły następujące tendencje:

- zmniejszenie udziału osób dotychczas nie pracujących w strukturze bezrobotnych, co może wskazywać na wyhamowanie wyżu demograficznego roczników wkraczających na rynek pracy,
- dalsze zmniejszenie się udziału młodzieży do 25 lat (o 0,6 punktu proc. do 25,0%), przy jednoczesnym wzroście udziału osób grupach wiekowych powyżej 45 roku życia: 45-54 lata (o 1,0 punkt proc. do 23,1%), 55-59 lat (o 0,8 punktu proc. do 4,6%) oraz 60 lat i więcej (o 0,2 punktu proc. do 1,0%),
- dalsze zmniejszenie się udziału osób długotrwale bezrobotnych (o 1,8 punktu proc. do 63,4%),
- dalsze zmniejszenie się odsetka bezrobotnych zwolnionych w ramach tzw. zwolnień grupowych (o 0,6 punktu proc. do 2,3%).
- dalszy wzrost udziału kobiet w ogólnej liczbie bezrobotnych (o 0,5 punktu proc. do 50,3%),
- dalszy znaczny przyrost liczby bezrobotnych z wyższym wykształceniem (o 0,8 punktu proc. do 7,3%) oraz bezrobotnych z wykształceniem średnim ogólnokształcącym (o 0,7 punktu proc. do 8,8%),
- zmniejszenie udziału mieszkańców wsi (o 0,2 punktu proc. do 36,1%),
- dalszy wzrost udziału osób niepełnosprawnych (o 0,3 punktu proc. do 3,2%).
- wzrost udziału osób bezrobotnych bez zawodu (o 1,8 punktu proc. do 18,9%).

W 2005r. zwiększyła się liczba ofert pracy zgłoszonych przez pracodawców. W dyspozycji urzędów pracy było 21,9 tys. ofert zatrudnienia, czyli o 10,5% więcej niż w roku poprzednim.

Spśród tych ofert 70,6% wpłynęło z sektora prywatnego. Oferty pracy pochodziły głównie z sekcji: przetwórstwo przemysłowe (22,1%

ogółu ofert), handel i naprawy (19,3% ogółu ofert), budownictwo (8,0%). Z sektora publicznego pochodziło ok. 29,4% zgłoszonych ofert, głównie z administracji publicznej (19,5% ogółu ofert).

O 22% zwiększyła się liczba ofert pracy subsydiowanej z Funduszu Pracy; stanowiły one 48,7% ogółu propozycji zatrudnienia oferowanych osobom bezrobotnym.

Zwiększona liczba ofert będących w dyspozycji urzędów pracy nie wpłynęła jednak na wzrost zatrudnienia przez osoby bezrobotne. Wpłynęła jednak na ogólne zmniejszenie poziomu bezrobocia w 2005r. z tego względu, że w ogólnej liczbie ofert pracy zawierały się również oferty stażu pracy u pracodawcy (4,7 tys. ofert – 21,4%) oraz miejsca przygotowania zawodowego (1,3 tys. miejsc – 5,7%). A z tytułu obu wymienionych wyżej form aktywizacji zawodowej wyłączono w 2005r. łącznie ponad 6,5 tys. osób bezrobotnych, co stanowiło prawie 8% ogółu wyrejestrowanych bezrobotnych.

Reasumując, najważniejsze tendencje, jakie można było zaobserwować na rynku pracy w woj. podlaskim w 2005r., to:

- tendencje pozytywne:
 - znaczne zmniejszenie liczby bezrobotnych oraz stopy bezrobocia,
 - wzrost wskaźnika zatrudnienia ludności województwa oraz wzrost przeciętnego zatrudnienia w sektorze przedsiębiorstw (zwłaszcza w sferze handlu i usług),
 - podniesienie średniego poziomu wynagrodzeń w województwie,
 - zmniejszenie wskaźnika udziału osób długotrwale bezrobotnych oraz młodzieży do 25 roku życia,
 - zwiększenie liczby osób bezrobotnych zdobywających doświadczenie zawodowe w ramach stażu u pracodawcy oraz na miejscach przygotowania zawodowego, jak też podwyższających

- swoje kwalifikacje zawodowe przez szkolenia i przekwalifikowania,
- możliwość podejmowania pracy za granicą w krajach Unii Europejskiej po otwarciu ich rynków pracy dla obywateli polskich,
- tendencje negatywne:
 - zmniejszenie liczby podmiotów gospodarczych prowadzących działalność na terenie woj. podlaskiego,
 - wzrost zatrudnienia w sektorze rolniczym,
 - spadek zatrudnienia w przetwórstwie przemysłowym (z wyjątkiem jednostek produkcji artykułów spożywczych i napojów, gdzie odnotowano znaczący wzrost), budownictwie oraz transporcie, gospodarce magazynowej i łączności,
 - zmniejszenie liczby podjęć pracy przez osoby bezrobotne.

10. ANEKS STATYSTYCZNY - TABLICE I WYKRESY

TABLICE

- Tablica 1. Bezrobotni zarejestrowani w woj. podlaskim według powiatów w latach 1991 - 2005 (stan w końcu roku)
- Tablica 2. Stopa bezrobocia w woj. podlaskim (% udział bezrobotnych w liczbie aktywnych zawodowo) według powiatów w latach 1991 - 2005 (stan w końcu roku)
- Tablica 3. Bezrobotni zarejestrowani w urzędach pracy woj. podlaskiego według wybranych kategorii w latach 1998 - 2005 (stan w końcu roku)
- Tablica 4. Bezrobotni zarejestrowani „napływ” i wyrejestrowani „odpływ” w woj. podlaskim w latach 1999-2005 (w okresie sprawozdawczym)
- Tablica 5. Napływ i odpływ bezrobotnych oraz osoby, które podjęły pracę w woj. podlaskim według powiatów w latach 2001-2005 (w okresie sprawozdawczym)
- Tablica 6. Bezrobotni zamieszkali na wsi w woj. podlaskim według powiatów w latach 1999-2005 (stan w końcu roku)
- Tablica 7. Bezrobotni zarejestrowani w woj. podlaskim z prawem do zasiłku w latach 1999 - 2005 (stan w końcu roku)
- Tablica 8. Bezrobotni zarejestrowani w woj. podlaskim posiadający prawo do zasiłku według powiatów w latach 1999 - 2005 (stan w końcu roku)
- Tablica 9. Bezrobotni zarejestrowani w woj. podlaskim według wieku w latach 1998 - 2005 (stan w końcu roku)
- Tablica 10. Bezrobotni zarejestrowani w woj. podlaskim według poziomu wykształcenia w latach 1998 - 2005 (stan w końcu roku)
- Tablica 11. Bezrobotni zarejestrowani w woj. podlaskim według stażu pracy w latach 1999 - 2005 (stan w końcu roku)
- Tablica 12. Bezrobotni zarejestrowani w woj. podlaskim według czasu pozostawania bez pracy w latach 1999 - 2005 (stan w końcu kwartału)

SYTUACJA NA RYNKU PRACY W WOJ. PODLASKIM W 2005R.

- Tablica 13. Oferty pracy zgłoszone do powiatowych urzędów pracy woj. podlaskiego w latach 2001-2005 (w okresie sprawozdawczym)
- Tablica 14. Bezrobotni podejmujący pracę w woj. podlaskim w latach 2000-2005 (w okresie sprawozdawczym)
- Tablica 15. Bezrobotni skierowani do prac interwencyjnych w woj. podlaskim według powiatów w latach 2000-2005 (w okresie sprawozdawczym)
- Tablica 16. Bezrobotni skierowani do robót publicznych w woj. podlaskim według powiatów w latach 2000-2005 (w okresie sprawozdawczym)
- Tablica 17. Szkolenia bezrobotnych w woj. podlaskim według powiatów w latach 2000-2005 (w okresie sprawozdawczym)
- Tablica 18. Staże i przygotowanie zawodowe w miejscu pracy w woj. podlaskim według powiatów w latach 2000-2005 (w okresie sprawozdawczym)
- Tablica 19. Efektywność programów aktywnego przeciwdziałania bezrobociu według powiatowych urzędów pracy woj. podlaskiego w 2005r.
- Tablica 20. Liczba bezrobotnych w poszczególnych miastach i gminach woj. podlaskiego w 2005r. (stan w końcu półrocza)

WYKRESY

- Wykres 1. Liczba bezrobotnych i stopa bezrobocia (% udział bezrobotnych w liczbie aktywnych zawodowo) w woj. podlaskim w latach 2000-2005 (stan w końcu kwartału)
- Wykres 2. Poziom bezrobocia w woj. podlaskim w latach 2001-2005 (stan w końcu miesiąca)
- Wykres 3. Bezrobotni zarejestrowani w powiatowych urzędach pracy woj. podlaskiego w latach 2001-2005 (stan w końcu roku)
- Wykres 4. Zmiany w poziomie bezrobocia ("przyływy" i "odpływy") w woj. podlaskim w latach 2001-2005 (w kwartale)
- Wykres 5. Zarejestrowani bezrobotni, w tym kobiety w woj. podlaskim w latach 2001-2005 (stan w końcu kwartału)

SYTUACJA NA RYNKU PRACY W WOJ. PODLASKIM W 2005R.

- Wykres 6. Procentowy udział bezrobotnych z prawem do zasiłku w ogólnej liczbie bezrobotnych w woj. podlaskim w latach 2001-2005 (stan w końcu roku)
- Wykres 7. Procentowy udział bezrobotnych zamieszkałych na wsi w ogólnej liczbie bezrobotnych w woj. podlaskim w latach 2000-2004 (stan w końcu roku)
- Wykres 8. Bezrobotni w woj. podlaskim wg grup wieku w latach 2000-2005 (stan w końcu roku)
- Wykres 9. Bezrobotni w woj. podlaskim wg wykształcenia w latach 2000-2005 (stan w końcu roku)
- Wykres 10. Bezrobotni w woj. podlaskim według rodzaju działalności ostatniego miejsca pracy w latach 2001-2005 (stan w końcu roku)
- Wykres 11. Bezrobotni w woj. podlaskim według grup zawodów w latach 2000-2005 (stan w końcu roku)
- Wykres 12. Oferty pracy zgłoszone do urzędów pracy woj. podlaskiego w latach 2000-2005 (w kwartale)
- Wykres 13. Podjęcia pracy w woj. podlaskim w latach 2001-2005 (w kwartale)
- Wykres 14. Osoby bezrobotne objęte aktywnymi formami przeciwdziałania bezrobociu w woj. podlaskim w latach 2000-2005
- Wykres 15. Wydatki z Funduszu Pracy w woj. podlaskim w latach 2000-2005 (w tys. zł.)
- Wykres 16. Struktura wydatków z Funduszu Pracy na aktywne formy przeciwdziałania bezrobociu w woj. podlaskim w latach 2000-2005

SYTUACJA NA RYNKU PRACY W WOJ. PODLASKIM W 2005R.

**TABLICA 1. BEZROBOTNI ZAREJESTROWANI W WOJ. PODLASKIM WEDŁUG POWIATÓW W LATACH
1991 - 2005 (stan w końcu roku)**

POWIATY	1991	1992	1993	1994	1995	1996	1997	1998^{*)}	1999	2000	2001	2002	2003	2004	2005
Augustów	5011	5310	5220	5415	5516	5292	4553	4644	4952	5551	6091	5720	5.610	5275	4973
Białystok	25315	20398	24648	26183	24384	20486	12759	15933	21136	22187	25012	26143	24782	22834	22590
Łapy^{**)}	2318	2144	1987	2163	2274	2008	1709	1291	-	-	-	-	-	-	-
Bielsk P.	3258	3648	4364	4324	3895	3301	2613	2627	2929	3129	3361	2991	3000	2612	2629
Grajewo	6245	6092	7086	5877	5893	5681	5070	4600	4911	5179	5452	5194	5167	4996	4793
Hajnówka	3026	2782	3836	3562	3508	3114	2390	2341	2778	2825	3309	2897	2572	2375	2542
Kolno	4031	4539	5308	4334	3737	3577	3181	3215	3430	3697	3868	3852	3569	3524	3003
Łomża	9249	10543	12017	8991	9269	9030	7576	7383	8700	9354	10007	9571	8699	8129	7585
Mońki	1927	1898	2131	2266	2116	1796	1342	1750	2065	2164	2213	1973	2018	1997	1956
Sejny	2055	2129	2280	2173	2309	2026	1887	1833	2053	2390	2552	2512	2354	2328	2193
Siemiatycze	1971	1874	2232	2385	2210	1817	1325	1188	1720	1869	2082	1966	1782	1843	1916
Sokółka	3930	4139	4716	4386	4585	4046	3432	3665	5857	6260	6913	6620	6224	5587	5366
Dąbrowa B.^{**)}	1591	1674	1597	1669	1851	1774	1580	1515	-	-	-	-	-	-	-
Suwałki	8010	10545	12015	10304	9333	7760	5016	5216	6171	7932	8451	9664	8814	7878	7121
Wysokie M.	3044	3432	3463	3510	3398	3136	2527	2663	3073	3282	3537	3369	3260	3238	2999
Zambrów	4616	3883	4436	3761	4194	3882	3068	2886	2977	3413	3623	3602	3423	3509	3527
woj. podlaskie	-	-	-	-	-	-	-	62750	72752	79232	86471	86074	81274	76125	73193

^{*)} w dostosowaniu do obecnie obowiązującego podziału terytorialnego

^{**)} od 1999r. funkcjonują jako filie PUP (Łapy - Białegostoku, Dąbrowa Białostocka - Sokółki)

SYTUACJA NA RYNKU PRACY W WOJ. PODLASKIM W 2005R.

TABLICA 2. STOPA BEZROBOCIA W WOJ. PODLASKIM (% udział bezrobotnych w liczbie aktywnych zawodowo) WEDŁUG POWIATÓW W LATACH 1991 - 2005 (stan w końcu roku)

POWIATY	1991	1992	1993	1994	1995	1996	1997	1998	1999	2000	2001	2002	2003		2004	2005
Augustów	15,0	16,3	18,4	18,2	18,0	17,3	13,9	15,5	16,2	18,4	20,2	19,3	18,9	22,6*)	21,0	19,9
Białystok	-	10,1	14,8	16,0	15,2	12,7	8,1	9,8	11,4	14,1	15,7	16,2	15,2	19,4*)	17,2	17,2
Łapy	13,0	12,0	11,8	13,8	14,8	13,0	11,2	11,7	-	-	-	-	-	-	-	-
Bielsk P.	17,6	19,4	11,8	12,9	11,9	9,9	7,7	7,9	8,6	9,2	9,9	9,0	9,0	11,5*)	10,3	10,3
Grajewo	-	21,9	21,8	19,8	20,1	18,8	16,7	17,0	19,9	21,3	22,5	21,7	21,5	25,9*)	25,3	24,3
Hajnówka	-	-	12,7	12,6	12,7	11,8	8,3	8,4	9,7	10,1	11,9	10,6	9,7	12,4*)	11,3	11,9
Kolno	14,3	15,8	18,0	20,3	17,6	16,7	14,7	15,0	15,7	16,9	17,7	17,7	16,6	21,0*)	20,9	18,3
Łomża	17,2	19,7	21,0	17,9	17,8	17,4	14,3	14,3	16,2	14,1	14,7	14,1	13,0	17,2*)	15,9	15,1
Mońki	10,5	-	11,9	13,9	13,3	10,3	8,5	8,0	9,5	10,2	10,3	9,4	9,5	12,4*)	12,3	12,0
Sejny	16,0	17,0	20,1	18,4	19,2	16,4	15,4	15,1	16,7	19,3	20,4	20,2	19,1	24,8*)	24,6	23,4
Siemiatycze	7,3	6,5	8,8	10,1	9,5	7,4	5,4	4,8	6,4	7,2	8,0	7,6	7,0	9,1*)	9,6	9,8
Sokółka	-	-	15,7	15,6	16,3	14,5	12,0	12,8	13,5	14,8	16,3	15,8	15,0	19,0*)	17,5	16,8
Dąbrowa B.	-	-	11,1	12,7	14,2	12,8	11,5	11,1	-	-	-	-	-	-	-	-
Suwałki	16,0	21,9	25,2	21,5	19,8	16,4	10,6	11,0	12,6	12,3	13,2	14,7	13,4	17,4*)	16,2	14,7
Wysokie M.	8,5	9,6	9,6	10,4	10,2	9,4	7,1	8,6	9,3	10,0	10,7	10,3	10,0	12,7*)	12,5	11,6
Zambrów	13,0	11,0	13,0	11,7	13,1	11,3	9,2	10,1	13,9	16,0	17,0	17,0	16,3	19,4*)	19,7	19,7
m. Białystok	-	-	-	-	-	-	-	-	-	11,7	13,4	14,1	13,8	13,8*)	13,3	12,9
m. Łomża	-	-	-	-	-	-	-	-	-	21,6	23,8	23,2	21,7	21,8*)	21,2	19,7
m. Suwałki	-	-	-	-	-	-	-	-	-	18,9	21,1	23,7	22,3	22,7*)	20,1	18,4
Woj. podlaskie	-	-	-	-	-	-	-	-	12,4	13,8	15,1 (17,7*)	15,1 (17,7*)	14,5	17,0*)	16,1	15,5

*)stopa zweryfikowana na podstawie wyników Narodowego Spisu Powszechnego 2002

SYTUACJA NA RYNKU PRACY W WOJ. PODLASKIM W 2005R.

TABLICA 3. BEZROBOTNI ZAREJESTROWANI W URZĘDACH PRACY WOJ. PODLASKIEGO WEDŁUG WYBRANYCH KATEGORII W LATACH 1998 - 2005 (stan w końcu roku)

WYSZCZEGÓLNIENIE	1998	1999	2000	2001	2002	2003	2004	2005
<i>w liczbach bezwzględnych</i>								
OGÓŁEM	62750	72752	79232	86471	86074	81274	76125	73193
<i>z ogółem:</i>								
Kobiety	35140	38710	41543	43732	42265	40172	37938	36819
Młodzież (18-24 lata)	18394	21911	23244	24451	23540	21533	19492	18318
Absolwenci/ Osoby w okresie do 12 m-cy od dnia ukończenia nauki	3625	4245	4600	4883	4315	4485	3607*	4399**
Niepełnosprawni	1115	1106	1647	1986	2044	2158	2242	2315
Zamieszkali na wsi	23680	27259	29533	31549	31051	29380	27611	26455
Zwolnienia grupowe	2949	4385	4902	5436	4112	3273	2204	1659
Z prawem do zasiłku	12938	13260	14625	14940	12195	9472	8426	8418
W wieku mobilnym (18-44 lata)	52258	59787	63901	68426	66486	61339	55786	52210
Pozostający bez pracy pow. 12 m-cy	24076	29261	35267	42585	44586	42710	38181	34199
<i>w procentach (%)</i>								
OGÓŁEM	100,0	100,0	100,0	100,0	100,0	100,0	100,0	100,0
Kobiety	56,0	53,2	52,4	50,6	49,1	49,4	49,8	50,3
Młodzież (18-24 lata)	29,3	30,1	29,3	28,3	27,3	26,5	25,6	25,0
Absolwenci/ Osoby w okresie do 12 m-cy od dnia ukończenia nauki	5,8	5,8	5,8	5,6	5,0	5,5	4,6	6,0
Niepełnosprawni	1,8	1,5	2,1	2,3	2,4	2,7	2,9	3,2
Zamieszkali na wsi	37,7	37,5	37,3	36,5	36,1	36,1	36,3	36,1
Zwolnieni z przyczyn dotyczących zakładu pracy	4,7	6,0	6,2	6,3	4,8	4,0	2,9	2,3
Z prawem do zasiłku	20,6	18,2	18,5	17,3	14,2	11,7	11,1	11,5
W wieku mobilnym (18-44 lata)	83,3	82,2	80,7	79,1	77,2	75,5	73,3	71,3
Pozostający bez pracy pow. 12 m-cy	38,4	40,2	44,5	49,2	51,8	52,6	50,2	46,7

* stan na dzień 31 maja 2004 roku ** od 2005r. - osoby w okresie do 12 m-cy od dnia ukończenia nauki

TABLICA 4. BEZROBOTNI ZAREJESTROWANI „NAPŁYW” I WYREJESTROWANI „ODPŁYW” W WOJ. PODLASKIM W LATACH 1999-2005 (w okresie sprawozdawczym)

WYSZCZEGÓLNIENIE	1999	2000	2001	2002	2003	2004	2005
Nowo zarejestrowani bezrobotni „napływ”	81592	75208	69975	70799	73292	76025	81066
z tego powracający do rejestracji:							
• po raz pierwszy	22113	19856	18805	19745	19621	18393	18443
• po raz kolejny (od 1990r.)	59479	55352	51170	51054	53671	57632	62623
w tym powracający do rejestracji:							
- po pracach interwencyjnych	1502	2499	875	506	1028	1462	866
- po robotach publicznych	1570	957	314	273	956	1618	1207
- po stażu	-	-	-	-	-	-	4886
- po odbyciu przygotowania zawod. w miejscu pracy	-	-	-	-	-	-	969
- po szkoleniu	3734	3443	1571	1454	2688	2668	3349
Wyrejestrowani bezrobotni „odpływ”	71590	68728	62736	71196	78092	81174	83998
w tym z powodu:							
• podjęcia pracy	32505	30952	26511	30772	32588	33839	32691
z tego:							
- niesubsydiowanej	-	23873	23977	27283	24360	28008	27356
- w tym sezonowej	-	3514	4207	4632	3266	3123	3192
- subsydiowanej	-	7079	2534	3489	8228	5831	5335
z tego:							
- prac interwencyjnych	7021	4941	1386	1634	4377	3247	2404
- robót publicznych	2079	993	344	498	2036	1763	1716
- otrzymania pożyczki na uruchomienie działalności gospodarczej lub rolniczej	387	184	96	128	159	162	-
- uzyskania dotacji na podjęcie działalności gospodarczej	-	-	-	-	-	-	566
• rozpoczęcia szkolenia	4040	3483	1613	1402	2926	2605	3387
• rozpoczęcia stażu	1307	1690	682	2203	4061	3255	5233
- rozpoczęcia przygotowania zawod. w miejscu pracy	-	-	-	-	-	-	1285
• niepotwierdzenia gotowości do pracy	25841	24956	26024	28414	29710	32409	31588
• nabycia uprawnień do zasiłku lub świadczenia przedem.	511	524	388	122	191	733	45

SYTUACJA NA RYNKU PRACY W WOJ. PODLASKIM W 2005R.

TABLICA 5. NAPŁYW I ODPLYW BEZROBOTNYCH ORAZ OSOBY, KTÓRE PODJĘŁY PRACĘ W WOJ. PODLASKIM WEDŁUG POWIATÓW W LATACH 2001-2005 (w okresie sprawozdawczym)

POWIATY	Bezrobotni nowo zarejestrowani „napływ”					Bezrobotni wyrejestrowani „odpływ”					w tym osoby, które podjęły pracę				
	2001	2002	2003	2004	2005	2001	2002	2003	2004	2005	2001	2002	2003	2004	2005
Augustów	4681	4186	4620	4526	5049	4141	4557	4730	4861	5351	1961	2041	2128	2256	2133
Białystok	24812	25577	26690	27708	29449	21987	24446	28051	29656	29743	8758	10180	10808	11230	10789
Bielsk Podl.	3033	2502	2705	2820	3086	2801	2872	2696	3208	3069	1162	1264	1264	1576	1290
Grajewo	3385	3309	3536	3703	3912	3112	3567	3563	3874	4115	1370	1698	1642	1611	1549
Hajnówka	2883	2838	2944	3034	3223	2399	3250	3269	3231	3056	991	1246	1361	1343	1146
Kolno	2370	2628	2847	2899	3060	2199	2644	3130	2944	3581	908	1220	1196	1086	1227
Łomża	6977	6894	6508	7165	7335	6324	7330	7380	7735	7879	2618	2937	3397	3572	3557
Mońki	1462	1374	1580	1646	1698	1413	1614	1535	1667	1739	589	675	582	641	639
Sejny	1366	1504	1824	1906	2101	1204	1544	1982	1932	2236	675	982	1036	1027	1105
Siemiatycze	1840	1695	1843	1866	2012	1627	1811	2027	1805	1939	820	796	789	768	745
Sokółka	4681	4514	4794	4821	5145	4028	4807	5190	5458	5366	1695	2052	2162	1931	1936
Suwałki	7265	8528	8128	8312	8710	6746	7315	8978	9248	9467	3235	3691	4379	4575	4256
Wysokie Maz.	2518	2387	2349	2652	2815	2263	2555	2458	2674	3054	825	914	847	1139	1158
Zambrów	2702	2863	2924	2967	3421	2492	2884	3103	2881	3403	904	1076	997	1084	1161
Ogółem	69975	70799	73292	76025	81066	62736	71196	78092	81174	83998	26511	30772	32588	33839	32691

SYTUACJA NA RYNKU PRACY W WOJ. PODLASKIM W 2005R.

TABLICA 6. BEZROBOTNI ZAMIESZKALI NA WSI W WOJ. PODLASKIM WEDŁUG POWIATÓW W LATACH 1999-2005 (stan w końcu roku)

POWIATY	1999		2000		2001		2002		2003		2004		2005	
	liczba bezrobotnych	% do ogółu	liczba bezrobotnych	% do ogółu	liczba bezrobotnych	% do ogółu	liczba bezrobotnych	% do ogółu	liczba bezrobotnych	% do ogółu	liczba bezrobotnych	% do ogółu	liczba bezrobotnych	% do ogółu
Augustów	1973	39,8	2142	38,6	2245	36,9	2107	36,8	2083	37,1	2007	38,0	1895	38,1
Białystok	4645	22,0	4740	21,4	5295	21,2	5439	20,8	5104	20,6	4634	20,3	4611	20,4
Bielsk Podl.	1105	37,7	1114	35,6	1158	34,5	1081	36,1	1043	34,8	898	34,4	896	34,1
Grajewo	1730	35,2	1827	35,3	1844	33,8	1795	34,6	1797	34,8	1754	35,1	1619	33,8
Hajnówka	1231	44,3	1275	45,1	1468	44,4	1251	43,2	1130	43,9	1027	43,2	1149	45,2
Kolno	1934	56,4	2229	60,3	2258	58,4	2291	59,5	2123	59,5	2057	58,4	1756	58,5
Łomża	3182	36,6	3364	36,0	3542	35,4	3373	35,2	3101	35,6	2825	34,8	2634	34,7
Mońki	943	45,7	1000	46,2	1040	47,0	946	47,9	941	46,6	950	47,6	930	47,5
Sejny	1351	65,8	1571	65,7	1634	64,0	1621	64,5	1541	65,5	1520	65,3	1442	65,8
Siemiatycze	916	53,3	984	52,6	1073	51,5	1039	52,8	950	53,3	986	53,5	1045	54,5
Sokołka	3147	53,7	3336	53,3	3657	52,9	3505	52,9	3339	53,6	2989	53,5	2876	53,6
Suwałki	1903	30,8	2379	30,0	2559	30,3	2900	30,0	2658	30,2	2412	30,6	2162	30,4
Wysokie Maz.	1985	64,6	2182	66,5	2312	65,4	2270	67,4	2195	67,3	2157	66,6	2046	68,2
Zambrów	1214	40,8	1390	40,7	1464	40,4	1433	39,8	1375	40,2	1395	39,8	1394	39,5
Woj. podlaskie	27259	37,5	29533	37,3	31549	36,5	31051	36,1	29380	36,1	27611	36,3	26455	36,1

TABLICA 7. BEZROBOTNI ZAREJESTROWANI W WOJ. PODLASKIM Z PRAWEM DO ZASIŁKU W LATACH 1999 - 2005 (stan w końcu roku)

LATA o- ogółem k- kobiety		Bezrobotni zarejestrowani z prawem do zasiłku	z tego:			
			osoby poprzednio pracujące	w tym:		osoby dotychczas niepracujące
				które pracowały do momentu zarejestrowania się*)	zwolnione z przyczyn dotyczących zakładu pracy	
1999	o	13260	12516	x	1568	744
	k	5512	5492	x	833	20
2000	o	14625	13497	10956	1841	1128
	k	6039	6027	4918	1064	12
2001	o	14940	13821	10890	2031	1119
	k	6335	6307	4780	1047	28
2002	o	12195	11010	9015	1143	1185
	k	4716	4692	3878	590	24
2003	o	9472	8868	7359	871	604
	k	3804	3788	3119	417	16
2004	o	8426	7857	6564	292	569
	k	3376	3364	2813	152	12
2005	o	8418	7629	x	281	789
	k	3218	3205	x	139	13

X -Brak danych statystycznych

SYTUACJA NA RYNKU PRACY W WOJ. PODLASKIM W 2005R.

TABLICA 8. BEZROBOTNI ZAREJESTROWANI W WOJ. PODLASKIM POSIADAJĄCY PRAWO DO ZASIŁKU WEDŁUG POWIATÓW W LATACH 2000 - 2005 (stan w końcu roku)

POWIATY	1999		2000		2001		2002		2003		2004		2005	
	liczba bezrobotnych	% do ogółu	liczba bezrobotnych	% do ogółu	liczba bezrobotnych	% do ogółu	liczba bezrobotnych	% do ogółu	liczba bezrobotnych	% do ogółu	liczba bezrobotnych	% do ogółu	liczba bezrobotnych	% do ogółu
Augustów	983	19,9	1152	20,8	1206	19,8	928	16,2	860	15,3	668	12,7	438	8,8
Białystok	3402	16,1	3128	14,1	4005	16,0	2830	10,8	2629	10,6	2401	10,5	2781	12,3
Bielsk Podl.	414	14,1	457	14,6	509	15,1	372	12,4	361	12,0	282	10,8	335	12,7
Grajewo	983	20,0	933	18,0	1018	18,7	738	14,2	739	14,3	645	12,9	702	14,6
Hajnówka	488	17,6	427	15,1	589	17,8	398	13,7	309	12,0	315	13,3	383	15,1
Kolno	671	19,6	736	19,9	735	19,0	612	15,9	340	9,5	280	7,9	255	8,5
Łomża	2209	25,4	2118	22,6	2292	22,9	2094	21,9	919	10,6	796	9,8	866	11,4
Mońki	288	13,9	287	13,3	276	12,5	193	9,8	178	8,8	161	8,1	163	8,3
Sejny	529	25,8	466	19,5	470	18,4	352	14,0	319	13,6	321	13,8	321	14,6
Siemiatycze	277	16,1	282	15,1	318	15,3	250	12,7	155	8,7	200	10,9	206	10,8
Sokółka	1295	22,1	1313	21,0	1582	22,9	591	8,9	458	7,4	354	6,3	443	8,3
Suwałki	1072	17,4	2227	28,1	1092	12,9	2258	23,4	1720	19,5	1421	18,0	861	12,1
Wysokie Maz.	325	10,6	343	10,5	377	10,7	262	7,8	212	6,5	229	7,1	245	8,2
Zambrów	324	10,9	756	22,2	471	13,0	317	8,8	273	8,0	353	10,1	419	11,9
Woj. podlaskie	13260	18,2	14625	18,5	14940	17,3	12195	14,2	9472	11,7	8426	11,1	8418	11,5

SYTUACJA NA RYNKU PRACY W WOJ. PODLASKIM W 2005R.

**TABLICA 9. BEZROBOTNI ZAREJESTROWANI W WOJ. PODLASKIM WEDŁUG WIEKU
W LATACH 1998 - 2005 (stan w końcu roku)**

LATA	Ogółem	z tego w wieku:						
		15-17	18-24	25-34	35-44	45-54	55-59	60 i więcej
w liczbach bezwzględnych								
1998	62750	32	18394	17611	16253	8902	1268	290
1999	72752	32	21911	19594	18282	11147	1445	341
2000	79232	18	23244	21084	19573	13281	1612	420
2001	86471	18	24451	23028	20947	15678	1863	486
2002	86074	7	23540	22983	19963	16896	2140	545
2003	81274	2	21533	21743	18063	16839	2504	590
2004	76125	0	19492	20338	15956	16793	2922	624
2005	73193	0	18318	19297	14595	16927	3348	708
w odsetkach								
1998	100,0	0,05	29,3	28,1	25,9	14,2	2,0	0,5
1999	100,0	0,04	30,1	26,9	25,1	15,3	2,0	0,5
2000	100,0	0,02	29,3	26,6	24,7	16,8	2,0	0,5
2001	100,0	0,02	28,3	26,6	24,2	18,1	2,2	0,6
2002	100,0	0,01	27,3	26,7	23,2	19,6	2,5	0,6
2003	100,0	0,00	26,5	26,8	22,2	20,7	3,1	0,7
2004	100,0	0,00	25,6	26,7	21,0	22,1	3,8	0,8
2005	100,0	0,00	25,0	26,4	19,9	23,1	4,6	1,0

TABLICA 10. BEZROBOTNI ZAREJESTROWANI W WOJ. PODLASKIM WEDŁUG POZIOMU WYKSZTAŁCENIA W LATACH 1998 - 2005 (stan w końcu roku)

LATA	Ogółem	z tego z wykształceniem:				
		wyższym	policealnym i średnim zawodowym	średnim ogólnokształcącym	zasadniczym zawodowym	podstawowym i niepełnym podstawowym/od 2002r. gimnazjalnym i poniżej
w liczbach bezwzględnych						
1998	62750	1384	14173	4490	21857	20846
1999	72752	1894	16667	5085	25726	23380
2000	79232	2502	18648	5748	26819	25515
2001	86471	3431	20834	6193	29005	27008
2002	86074	4049	20434	6083	28323	27185
2003	81274	4478	19132	6141	25817	25706
2004	76125	4927	18379	6172	22974	23673
2005	73193	5321	17677	6430	20930	22835
w odsetkach						
1998	100,0	2,2	22,6	7,2	34,8	33,2
1999	100,0	2,6	22,9	7,0	35,4	32,1
2000	100,0	3,2	23,5	7,3	33,8	32,2
2001	100,0	4,0	24,1	7,2	33,5	31,2
2002	100,0	4,7	23,7	7,1	32,9	31,6
2003	100,0	5,5	23,5	7,6	31,8	31,6
2004	100,0	6,5	24,1	8,1	30,2	31,1
2005	100,0	7,3	24,1	8,8	28,6	31,2

SYTUACJA NA RYNKU PRACY W WOJ. PODLASKIM W 2005R.

TABLICA 11. BEZROBOTNI ZAREJESTROWANI W WOJ. PODLASKIM WEDŁUG STAŻU PRACY W LATACH 1999 - 2005 (stan w końcu roku)

LATA	Ogółem	z tego ze stażem:						
		do 1 roku	1-5 lat	5-10 lat	10-20 lat	20-30 lat	30 lat i więcej	bez stażu
w liczbach bezwzględnych								
1999	72752	10676	10509	9630	15091	7330	526	18990
2000	79232	22361	13388	7941	10762	5571	336	18873
2001	86471	19429	15579	9549	12963	7464	469	21018
2002	86074	16129	16281	10139	13083	7965	672	21805
2003	81274	13657	15276	9867	12259	7584	750	21881
2004	76125	12178	14580	9255	11372	7252	796	20692
2005	73193	11467	14044	8764	10757	7126	1011	20024
w odsetkach								
1999	100,0	14,7	14,4	13,2	20,7	10,1	0,7	26,1
2000	100,0	28,2	16,9	10,0	13,6	7,0	0,4	23,8
2001	100,0	22,5	18,0	11,0	15,0	8,6	0,5	24,3
2002	100,0	18,7	18,9	11,8	15,2	9,3	0,8	25,3
2003	100,0	16,8	18,8	12,1	15,1	9,3	0,9	26,9
2004	100,0	16,0	19,2	12,2	14,9	9,5	1,0	27,2
2005	100,0	15,7	19,2	12,0	14,7	9,7	1,4	27,3

SYTUACJA NA RYNKU PRACY W WOJ. PODLASKIM W 2005R.

TABLICA 12. BEZROBOTNI ZAREJESTROWANI W WOJ. PODLASKIM WEDŁUG CZASU POZOSTAWANIA BEZ PRACY W LATACH 1999 - 2005 (stan w końcu roku)

LATA	Ogółem	z tego wg czasu pozostawania bez pracy (w miesiącach):						z Ogółem: pow.12 miesiący
		do 1	1-3	3-6	6-12	12-24	pow.24	
w liczbach bezwzględnych								
1999	72752	6745	11248	11583	13915	14180	15081	29261
2000	79232	5460	13100	12207	13198	16119	19148	35267
2001	86471	6048	12473	12139	13226	17900	24685	42585
2002	86074	6000	10467	11429	13592	16210	28376	44586
2003	81274	5962	11465	10079	11058	13865	28845	42710
2004	76125	5479	11173	10159	11133	11178	27003	38181
2005	73193	5594	12747	10483	10170	10119	24080	34199
w odsetkach								
1999	100,0	9,3	15,5	15,9	19,1	19,5	20,7	40,2
2000	100,0	6,9	16,5	15,4	16,7	20,3	24,2	44,5
2001	100,0	7,0	14,4	14,0	15,3	20,7	28,5	49,2
2002	100,0	7,0	12,2	13,3	15,6	18,8	33,0	51,8
2003	100,0	7,3	14,1	12,4	13,6	17,1	35,5	52,6
2004	100,0	7,2	14,7	13,3	14,6	14,7	35,5	50,2
2005	100,0	7,6	17,4	14,3	13,9	13,8	32,9	46,7

SYTUACJA NA RYNKU PRACY W WOJ. PODLASKIM W 2005R.

**TABLICA 13. OFERTY PRACY ZGŁOSZONE DO POWIATOWYCH URZĘDÓW PRACY WOJ. PODLASKIEGO
W LATACH 2001-2005 (w okresie sprawozdawczym)**

POWIATY	Liczba ofert pracy														
	ogółem					w tym									
						dla niepełnosprawnych					dla absolwentów/ osób w okresie 12 miesięcy od dnia ukończenia nauki				
	2001	2002	2003	2004	2005	2001	2002	2003	2004	2005	2001	2002	2003	2004	2005*)
Augustów	735	737	1017	654	971	39	41	26	22	10	367	134	343	402	2
Białystok	3862	3640	5516	5315	5825	446	439	405	391	344	739	503	850	1386	9
Bielsk Podl.	382	415	687	1033	1038	44	48	41	26	20	35	84	126	194	2
Grajewo	856	1067	1696	1651	1813	9	28	20	19	24	255	10	185	292	0
Hajnówka	591	726	762	638	613	39	30	23	32	36	101	99	165	244	23
Kolno	531	755	1085	873	1285	13	14	2	2	8	141	72	214	276	1
Łomża	1362	1406	1838	2237	1917	120	125	113	161	80	306	179	271	207	0
Mońki	489	466	554	552	500	4	11	6	9	2	45	46	99	153	0
Sejny	216	391	757	637	820	4	5	7	1	0	180	17	136	152	0
Siemiatycze	507	390	550	513	665	9	23	13	18	20	87	50	124	168	1
Sokółka	1228	1608	1867	1797	1830	49	47	25	38	41	330	155	365	451	375
Suwałki	1061	1159	2529	2605	2897	85	97	67	76	92	352	100	280	823	13
Wysokie M.	578	365	568	823	902	7	2	0	1	6	104	55	85	205	306
Zambrów	321	594	805	464	785	9	8	4	11	5	39	35	285	406	0
Woj. podl.	12719	13719	20231	19792	21861	877	918	752	807	688	3081	1539	3528	5359	732

*) od 2005r. oferty są zgłaszane dla osób będących w okresie 12 miesięcy od dnia ukończenia nauki

TABLICA 14. BEZROBOTNI PODEJMUJĄCY PRACĘ W WOJ. PODLASKIM W LATACH 2000-2005 (w okresie sprawozdawczym)

WYSZCZEGÓLNIENIE	2000	2001	2002	2003	2004	2005
w liczbach bezwzględnych						
Ogółem	30952	26511	30772	32588	33839	32691
• kobiety	14108	12228	14244	14131	15339	14825
• mężczyźni	16844	14283	16528	18457	18500	17866
z tego z ogółu bezrobotnych, którzy podjęli pracę:						
• osoby poprzednio pracujące,	25056	21776	24306	25387	25630	25013
w tym zwolnieni z przyczyn dotyczących zakładu pracy	2234	1972	1866	1559	1128	547
• osoby dotychczas nie pracujące	5896	4735	6466	7201	8209	7678
w odsetkach						
Ogółem	100,0	100,0	100,0	100,0	100,0	100,0
• kobiety	45,6	46,1	46,3	43,4	45,3	45,3
• mężczyźni	54,4	53,9	53,7	56,6	54,7	54,7
z tego z ogółu bezrobotnych, którzy podjęli pracę:						
• osoby poprzednio pracujące,	81,0	82,1	79,0	77,9	75,7	76,5
w tym zwolnieni z przyczyn dotyczących zakładu pracy	7,2	7,4	6,1	4,8	3,3	1,7
• osoby dotychczas nie pracujące	19,0	17,9	21,0	22,1	24,3	23,5

SYTUACJA NA RYNKU PRACY W WOJ. PODLASKIM W 2005R.

TABLICA 15. BEZROBOTNI SKIEROWANI DO PRAC INTERWENCYJNYCH W WOJ. PODLASKIM WEDŁUG POWIATÓW W LATACH 2000-2005 (w okresie sprawozdawczym)

POWIATY	Liczba osób bezrobotnych skierowanych do prac interwencyjnych						% udział wyrejestrowanych z tytułu podjęcia prac interwencyjnych do „odpływów” ogółem					
	2000	2001	2002	2003	2004	2005	2000	2001	2002	2003	2004	2005
Augustów	513	101	77	276	192	76	10,9	2,4	1,7	5,8	3,9	1,4
Białystok	668	328	230	781	530	370	2,8	1,5	0,9	2,8	1,8	1,2
Bielsk Podlaski	208	60	39	166	135	115	7,3	2,1	1,4	6,2	4,2	3,7
Grajewo	303	39	99	217	210	320	8,2	1,3	2,8	6,1	5,4	7,8
Hajnówka	226	19	75	216	167	106	8,4	0,8	2,3	6,6	5,2	3,5
Kolno	368	132	237	346	257	173	14,5	6,0	9,0	11,1	8,7	4,8
Łomża	574	168	186	369	274	153	8,3	2,7	2,5	5,0	3,5	1,9
Mońki	52	35	31	104	126	145	3,5	2,5	1,9	6,8	7,6	8,3
Sejny	465	78	180	348	224	193	27,1	6,5	11,7	17,6	11,6	8,6
Siemiatycze	133	27	38	133	123	80	8,0	1,7	2,1	6,6	6,8	4,1
Sokółka	439	69	148	435	392	195	10,0	1,7	3,1	8,4	7,2	3,6
Suwałki	593	129	150	625	259	201	7,8	1,9	2,1	7,0	2,8	2,1
Wysokie Maz.	169	96	62	171	242	202	7,4	4,2	2,4	7,0	9,1	6,6
Zambrów	230	105	82	190	116	75	9,5	4,2	2,8	6,1	4,0	2,2
Woj. podlaskie	4941	1386	1634	4377	3247	2404	7,2	2,2	2,3	5,6	4,0	2,9

TABLICA 16. BEZROBOTNI SKIEROWANI DO ROBÓT PUBLICZNYCH W WOJ. PODLASKIM WEDŁUG POWIATÓW W LATACH 2000-2005 (w okresie sprawozdawczym)

POWIATY	Liczba osób bezrobotnych skierowanych do robót publicznych						% udział wyrejestrowanych z tytułu podjęcia robót publicznych do „odpływów” ogółem					
	2000	2001	2002	2003	2004	2005	2000	2001	2002	2003	2004	2005
Augustów	30	15	16	84	70	104	0,6	0,4	0,4	1,8	1,4	1,9
Białystok	308	103	90	452	287	406	1,3	0,5	0,4	1,6	1,0	1,4
Bielsk Podlaski	46	7	11	89	97	67	1,6	0,2	0,4	2,8	3,0	2,2
Grajewo	231	93	123	359	163	58	6,2	3,0	3,4	7,5	4,2	1,4
Hajnówka	23	4	5	37	124	51	0,8	0,2	0,2	1,1	3,8	1,7
Kolno	50	15	57	181	174	183	2,0	0,7	2,2	9,0	5,9	5,1
Łomża	73	35	78	289	325	296	1,1	0,6	1,1	4,1	4,2	3,8
Mońki	13	7	12	52	19	19	0,9	0,5	0,7	1,3	1,1	1,1
Sejny	18	8	30	190	161	197	1,0	0,7	1,9	6,5	8,3	8,8
Siemiatycze	10	1	13	34	58	58	0,6	0,1	0,7	3,9	3,2	3,0
Sokółka	34	16	22	91	99	84	0,8	0,4	0,5	2,0	1,8	1,6
Suwałki	53	19	15	95	88	110	0,7	0,3	0,2	1,4	1,0	1,2
Wysokie Maz.	72	15	24	51	72	53	3,1	0,7	0,9	3,8	2,7	1,7
Zambrów	32	6	2	32	26	30	1,3	0,2	0,1	1,4	0,9	0,9
Woj. podlaskie	993	344	498	2036	1763	1716	1,4	0,5	0,7	2,6	2,2	2,0

SYTUACJA NA RYNKU PRACY W WOJ. PODLASKIM W 2005R.

TABLICA 17. SZKOLENIA BEZROBOTNYCH W WOJ. PODLASKIM WEDŁUG POWIATÓW W LATACH 2000-2005 (w okresie sprawozdawczym)

POWIATY	Osoby bezrobotne, które:											
	rozpoczęły szkolenie						ukończyły szkolenie					
	2000	2001	2002	2003	2004	2005	2000	2001	2002	2003	2004	2005
Augustów	434	122	180	208	188	160	437	90	176	206	132	158
Białystok	825	566	470	1070	916	1362	810	529	471	1017	925	1330
Bielsk Podlaski	156	148	20	63	118	146	140	147	20	51	112	153
Grajewo	168	0	6	8	113	76	184	0	6	8	94	73
Hajnówka	115	32	140	146	69	111	121	42	128	140	74	127
Kolno	135	25	24	86	42	124	149	22	21	88	43	80
Łomża	343	189	86	123	212	186	358	196	81	120	213	182
Mońki	40	14	5	107	62	87	40	13	5	103	60	86
Sejny	111	9	40	220	136	196	117	15	37	219	134	196
Siemiatycze	40	12	10	181	72	161	40	12	10	168	83	161
Sokółka	194	95	79	173	216	219	194	90	81	171	215	215
Suwałki	626	157	206	345	292	328	597	133	103	390	152	326
Wysokie Maz.	133	79	118	125	97	90	138	75	116	119	100	87
Zambrów	163	165	18	71	72	141	167	138	35	69	63	135
Woj. podlaskie	3483	1613	1402	2926	2606	3387	3492	1502	1290	2869	2400	3309

TABLICA 18. STAŻE I PRZYGOTOWANIE ZAWODOWE W MIEJSCU PRACY W WOJ. PODLASKIM WEDŁUG POWIATÓW W LATACH 2000-2005 (w okresie sprawozdawczym)

POWIATY	Osoby bezrobotne, które:						
	rozpoczęły staż						rozpoczęły przygotowanie zawodowe w miejscu pracy
	2000	2001	2002	2003	2004	2005	2005
Augustów	217	98	217	338	172	516	104
Białystok	129	108	359	684	629	874	28
Bielsk Podlaski	94	84	108	195	164	318	17
Grajewo	236	4	119	236	195	344	91
Hajnówka	28	36	123	191	147	192	66
Kolno	162	33	158	228	148	325	177
Łomża	142	79	147	289	255	396	163
Mońki	21	19	50	111	123	150	22
Sejny	152	17	66	196	144	202	76
Siemiatycze	27	13	74	130	109	201	20
Sokółka	170	49	190	265	372	380	158
Suwałki	174	63	229	611	396	851	66
Wysokie Maz.	89	20	136	221	222	299	135
Zambrów	49	59	227	366	179	385	162
Woj. podlaskie	1690	682	2203	4061	3255	5233	1285

TABLICA 19. EFEKTYWNOŚĆ PROGRAMÓW AKTYWNEGO PRZECIWDZIAŁANIA BEZROBOCIU WEDŁUG POWIATOWYCH URZĘDÓW PRACY WOJ. PODLASKIEGO W 2005r.

Powiatowy Urząd Pracy	X	Aktywne formy przeciwdziałania bezrobociu:							
		prace inter- wencyjne	roboty publiczne	szkolenia	staże	przygotowanie zawodowe w miejscu pracy	usługi po- radnictwa zawodowego	szkolenie w Klubie Pracy w zakresie ak- tywnego po- szukiwania pracy	zajęcia akty- wizacyjne
Augustów	*	76	104	160	516	104	765	7	11
	**	67	108	158	247	51	765	7	11
	***	37	22	87	146	28	148	0	0
	****	55,2%	22,4%	55,1%	59,1%	54,9%	19,3%	0,0%	0,0%
Białystok	*	370	406	1411	874	28	5149	0	125
	**	424	375	1330	679	22	5149	0	125
	***	370	118	464	459	7	735	0	3
	****	87,3%	31,5%	34,9%	67,6%	31,8%	14,3%	0,0%	2,4%
Bielsk Podlaski	*	115	67	155	318	17	892	0	0
	**	103	56	153	222	17	892	0	0
	***	60	15	54	154	3	132	0	0
	****	58,3%	26,8%	35,3%	69,4%	17,6%	14,8%	0,0%	0,0%
Grajewo	*	320	58	76	344	91	1034	0	270
	**	247	44	73	346	75	1034	0	270
	***	80	4	22	41	18	143	0	54
	****	32,4%	9,1%	30,1%	11,8%	24,0%	13,8%	0,0%	20,0%
Hajnówka	*	106	51	115	192	66	727	0	9
	**	124	71	127	232	51	727	0	9
	***	54	12	31	80	13	57	0	1
	****	43,5%	16,9%	24,4%	34,5%	25,5%	7,8%	0,0%	11,1%
Kolno	*	173	183	124	325	177	802	23	0

SYTUACJA NA RYNKU PRACY W WOJ. PODLASKIM W 2005R.

Powiatowy Urząd Pracy	X	Aktywne formy przeciwdziałania bezrobociu:							
		prace inter- wencyjne	roboty publiczne	szkolenia	staże	przygotowanie zawodowe w miejscu pracy	usługi po- radnictwa zawodowego	szkolenie w Klubie Pracy w zakresie ak- tywnego po- szukiwania pracy	zajęcia akty- wizacyjne
	**	147	164	80	263	150	802	23	0
	***	53	25	27	27	42	106	0	0
	****	36,1%	15,2%	33,8%	10,3%	28,0%	13,2%	0,0%	0,0%
Łomża	*	153	296	190	396	163	1071	11	0
	**	115	249	182	247	134	1071	9	0
	***	80	48	91	164	84	162	4	0
	****	69,6%	19,3%	50,0%	66,4%	62,7%	15,1%	44,4%	0,0%
Mońki	*	145	19	89	150	22	435	21	0
	**	103	19	86	36	19	435	0	0
	***	67	11	25	47	8	57	0	0
	****	65,0%	57,9%	29,1%	130,6%	42,1%	13,1%	0,0%	0,0%
Sejny	*	193	197	196	202	76	371	60	31
	**	167	244	196	163	54	371	60	31
	***	24	23	78	122	40	55	9	6
	****	14,4%	9,4%	39,8%	74,8%	74,1%	14,8	15,0%	19,4%
Siemiatycze	*	80	58	161	201	20	680	0	32
	**	71	46	161	169	17	680	0	32
	***	46	33	49	66	8	98	0	4
	****	64,8%	71,7%	30,4%	39,1%	47,1%	14,4%	0,0%	12,5%
Sokółka	*	195	84	194	380	158	1465	27	184
	**	177	88	190	441	136	1465	25	184
	***	126	25	83	203	60	264	6	55
	****	71,2%	28,4%	43,7%	46,0%	44,1%	18,0%	24,0%	29,9%

SYTUACJA NA RYNKU PRACY W WOJ. PODLASKIM W 2005R.

Powiatowy Urząd Pracy	X	Aktywne formy przeciwdziałania bezrobociu:							
		prace inter- wencyjne	roboty publiczne	szkolenia	staże	przygotowanie zawodowe w miejscu pracy	usługi po- radnictwa zawodowego	szkolenie w Klubie Pracy w zakresie ak- tywnego po- szukiwania pracy	zajęcia akty- wizacyjne
Suwałki	*	201	110	347	651	66	744	0	294
	**	161	102	326	527	65	744	0	294
	***	115	31	196	207	31	155	0	46
	****	71,4%	30,4%	60,1%	39,3%	47,7%	20,8%	0,0%	15,6%
Wysokie Maz.	*	202	53	90	299	135	1021	0	83
	**	190	54	87	239	67	1021	0	83
	***	117	11	45	135	23	150	0	9
	****	61,6%	20,4%	51,7%	56,5%	34,3%	14,7%	0,0%	10,8%
Zambrów	*	75	30	141	385	162	997	31	0
	**	48	27	135	297	105	997	31	0
	***	32	17	70	75	28	87	2	0
	****	66,7%	63,0%	51,9%	25,3%	26,7%	8,7%	6,5%	0,0%
Woj. podlaskie	*	2404	1716	3449	5233	1285	16153	180	1039
	**	2144	1647	3284	4108	963	16153	155	1039
	***	1261	395	1322	1926	393	2349	21	178
	****	58,8%	24,0%	40,3%	46,9%	40,8%	14,5%	13,5%	17,1%

gdzie:

* Liczba osób, które uczestniczyły w programie

** Liczba osób, które zakończyły uczestnictwo w programie

*** Liczba osób, które uzyskały zatrudnienie w okresie 3 miesięcy*
od zakończenia uczestnictwa w programie

**** Efektywność (procentowy udział uczestników podejmujących pracę w liczbie kończących uczestnictwo w programie)

TABLICA 20. LICZBA BEZROBOTNYCH W POSZCZEGÓLNYCH MIASTACH I GMINACH WOJ. PODLASKIEGO W 2005R.

Lp.	Powiat miasta (m) gminy (gm) a) stan na dzień 30.06.2005r. b) stan na dzień 31.12.2005r.	Liczba bezrobotnych ogółem	w tym:					
			kobie-ty	zwolnieni z przyczyn nie dotyczących pracownika	z prawem do zasiłku	w wieku 18-44 lata	pozostający bez pracy powyżej 12 miesięcy	
Woj. podlaskie ogółem		a	70 004	35 132	1 789	7 245	49 948	35 733
		b	73 193	36 819	1 659	8 418	52 210	34 199
Powiat Augustów		a	4662	2260	71	433	3314	2591
		b	4973	2393	70	438	3562	2519
1	Augustów (m)	a	2517	1238	38	304	1662	1296
		b	2679	1305	39	286	1789	1249
2	Lipsk (m)	a	395	199	14	36	256	241
		b	400	209	13	21	260	233
3	Augustów (gm)	a	382	190	7	24	318	228
		b	428	205	7	36	355	210
4	Bargłów (gm)	a	360	180	2	21	312	195
		b	395	194	1	24	340	213
5	Lipsk (gm)	a	182	79	0	4	144	129
		b	194	85	1	12	155	118
6	Nowinka (gm)	a	214	81	3	20	166	110
		b	216	80	2	17	167	106
7	Płaska (gm)	a	264	115	5	9	192	188
		b	272	115	5	23	192	183
8	Sztabin (gm)	a	348	178	2	15	264	204
		b	389	200	2	19	304	207
Powiat Białystok		a	21 572	10 931	770	2 486	14 399	9 562
		b	22 590	11 621	717	2 781	15 110	9 141
1	Białystok (m)	a	14 263	7 294	492	1 641	9 262	6 165
		b	14 857	7 733	430	1 793	9 694	5 909
2	Choroszcz (m)	a	218	92	6	24	148	88
		b	236	105	6	33	176	82

SYTUACJA NA RYNKU PRACY W WOJ. PODLASKIM W 2005R.

3	Czarna Białostoc- ka (m)	a	582	310	29	78	379	250
		b	653	386	27	93	433	230
4	Łapy (m)	a	1 146	682	37	87	820	521
		b	1 145	643	59	123	810	509
5	Supraśl (m)	a	287	135	19	84	183	87
		b	310	145	17	58	202	70
6	Suraż (m)	a	30	12	2	1	21	19
		b	30	14	2	1	21	14
7	Tykocin (m)	a	100	52	2	14	77	38
		b	95	44	2	11	75	39
8	Wasilków (m)	a	463	231	20	50	316	224
		b	494	244	17	70	334	207
9	Zabłudów (m)	a	147	62	7	15	95	61
		b	159	75	6	28	114	65
10	Choroszcz (gm)	a	316	149	5	28	218	160
		b	329	173	6	48	229	150
11	Czarna Białostoc- ka (gm)	a	134	64	6	16	105	67
		b	140	72	6	10	110	72
12	Dobrzyniewo Duże (gm)	a	364	161	12	43	263	180
		b	401	183	13	65	295	168
13	Gródek (gm)	a	426	205	18	58	275	198
		b	483	222	13	69	302	200
14	Juchnowiec Ko- ścielny (gm)	a	642	288	26	72	458	302
		b	679	316	25	90	490	281
15	Łapy (gm)	a	296	154	12	20	241	167
		b	307	140	23	29	239	140
16	Michałowó (gm)	a	447	205	15	51	300	220
		b	501	238	15	72	339	212
17	Poświętne (gm)	a	158	79	6	12	131	85
		b	163	88	5	13	130	77
18	Supraśl (gm)	a	414	222	24	53	299	182
		b	409	220	18	52	301	191

SYTUACJA NA RYNKU PRACY W WOJ. PODLASKIM W 2005R.

19	Suraż (gm)	a	33	17	6	12	24	19
		b	34	18	2	1	18	19
20	Turośń Kościelna (gm)	a	202	95	8	23	135	120
		b	229	106	8	23	139	105
21	Tykocin (gm)	a	135	62	2	16	117	69
		b	129	64	2	9	109	63
22	Wasilków (gm)	a	232	101	6	34	150	106
		b	249	115	4	33	168	102
23	Zabłudów (gm)	a	470	226	10	48	326	208
		b	477	239	11	47	318	210
24	Zawady (gm)	a	67	33	0	6	56	26
		b	81	38	0	10	64	26
Powiat Bielsk Podlaski		a	2554	1271	46	268	1856	1219
		b	2629	1318	49	335	1895	1145
1	Bielsk Podlaski (m)	a	1553	804	29	177	1087	658
		b	1593	829	30	224	1118	624
2	Brańsk (m)	a	137	67	1	12	99	70
		b	140	69	1	21	98	66
3	Bielsk Podlaski (gm)	a	245	119	2	27	200	137
		b	269	120	1	29	211	127
4	Boćki (gm)	a	112	51	2	16	91	61
		b	113	51	4	10	90	51
5	Brańsk (gm)	a	95	45	2	8	85	51
		b	102	54	2	13	90	47
6	Orla (gm)	a	152	73	3	10	102	97
		b	160	78	3	12	106	97
7	Rudka (gm)	a	92	36	1	8	67	54
		b	95	43	2	10	68	51
8	Wyszki(gm)	a	168	76	6	10	125	91
		b	157	74	6	16	114	82
Powiat Grajewo		a	4464	2280	92	406	3322	2736
		b	4793	2375	93	702	3558	2645

SYTUACJA NA RYNKU PRACY W WOJ. PODLASKIM W 2005R.

1	Grajewo (m)	a	2352	1271	66	241	1666	1125
		b	2553	1333	64	408	1815	1017
2	Rajgród (m)	a	123	64	4	27	74	60
		b	137	75	3	43	77	67
3	Szczuczyn (m)	a	447	236	6	34	383	340
		b	450	215	8	76	381	333
4	Grajewo (gm)	a	433	208	8	40	345	323
		b	454	211	10	70	360	315
5	Radziłów (gm)	a	290	117	2	14	221	231
		b	318	136	2	26	246	242
6	Rajgród (gm)	a	340	171	1	11	294	280
		b	351	167	1	16	301	292
7	Szczuczyn (gm)	a	186	71	2	16	113	152
		b	210	82	2	20	127	158
8	Wąsosz (gm)	a	293	142	3	23	226	225
		b	320	156	3	43	251	221
Powiat Hajnówka		a	2434	1165	58	413	1638	917
		b	2542	1220	52	383	1686	946
1	Hajnówka (m)	a	1300	655	34	237	844	467
		b	1325	664	33	217	854	480
2	Kleszczewo (m)	a	56	21	3	17	37	6
		b	68	33	2	16	37	8
3	Białowieża (gm)	a	110	39	0	15	74	43
		b	152	51	0	25	96	49
4	Czeremcha (gm)	a	216	108	10	30	168	105
		b	207	110	6	23	160	94
5	Czyże (gm)	a	52	26	0	5	35	22
		b	51	22	0	7	34	19
6	Dubicze Cerkiewne (gm)	a	71	29	1	11	53	8
		b	80	33	1	7	59	25
7	Hajnówka (gm)	a	163	78	2	28	120	57

SYTUACJA NA RYNKU PRACY W WOJ. PODLASKIM W 2005R.

		b	166	76	1	17	121	66
8	Kleszczele (gm)	a	77	21	1	17	48	19
		b	71	27	2	8	47	21
9	Narew (gm)	a	168	78	6	24	112	78
		b	169	82	5	20	115	71
10	Narewka (gm)	a	221	110	1	29	147	112
		b	253	122	2	43	163	113
Powiat Kolno		a	2949	1371	22	224	2391	1682
		b	3003	1367	18	255	2404	1551
1	Kolno (m)	a	1083	537	13	88	806	589
		b	1027	495	9	86	736	543
2	Grabowo (gm)	a	203	86	1	14	163	100
		b	213	97	1	13	167	87
3	Kolno (gm)	a	617	283	3	35	544	378
		b	643	287	3	44	563	368
4	Mały Płock (gm)	a	276	108	4	18	225	163
		b	286	116	4	25	230	141
5	Stawiski (m i gm)	a	334	168	0	35	282	187
		b	381	183	0	39	318	163
6	Turośl (gm)	a	436	189	1	34	371	265
		b	453	189	1	48	390	249
Powiat Łomża		a	7215	3823	188	720	5244	3998
		b	7585	4020	174	866	5483	3846
1	Jedwabne (m)	a	161	83	1	13	109	92
		b	170	85	2	20	112	82
2	Łomża (m)	a	4431	2462	135	482	3035	2342
		b	4584	2525	127	522	3102	2244
3	Nowogród (m)	a	173	95	4	26	114	94
		b	198	105	2	30	140	97
4	Łomża (gm)	a	583	320	16	53	455	334
		b	650	337	14	89	512	332
5	Jedwabne (gm)	a	100	35	0	10	100	56

SYTUACJA NA RYNKU PRACY W WOJ. PODLASKIM W 2005R.

		b	100	41	0	8	93	56
6	Nowogród (gm)	a	79	34	0	9	97	63
		b	91	46	1	10	76	44
7	Miastkowo (gm)	a	287	138	2	22	229	154
		b	310	153	2	49	243	147
8	Piątnica (gm)	a	561	293	17	51	447	358
		b	595	321	15	62	471	337
9	Przytuły (gm)	a	57	15	1	3	47	32
		b	56	20	1	3	43	25
10	Śniadowo (gm)	a	252	116	5	13	181	131
		b	270	135	4	23	228	149
11	Wizna (gm)	a	231	93	5	17	182	152
		b	231	94	4	15	182	144
12	Zbójna (gm)	a	300	139	2	21	248	190
		b	330	158	2	35	281	189
Powiat Mońki		a	1871	858	58	182	1358	1036
		b	1956	901	51	163	1426	1024
1	Goniądz (m)	a	136	60	3	17	87	78
		b	134	57	3	10	82	71
2	Knyszyn (m)	a	178	77	9	22	100	103
		b	200	85	7	20	117	106
3	Mońki (m)	a	685	358	24	48	494	389
		b	692	367	24	49	492	364
4	Goniądz (gm)	a	132	59	1	8	110	73
		b	148	58	1	15	123	77
5	Jasinówka (gm)	a	96	39	3	7	66	60
		b	97	37	3	3	70	57
6	Jaświły (gm)	a	123	49	0	11	103	62
		b	127	55	1	17	105	69
7	Knyszyn (gm)	a	88	34	5	12	73	54
		b	90	37	5	7	74	53
8	Krypno (gm)	a	143	62	10	34	98	56
		b	148	64	5	21	102	62
9	Mońki (gm)	a	154	63	2	10	115	79

SYTUACJA NA RYNKU PRACY W WOJ. PODLASKIM W 2005R.

		b	169	81	1	11	129	82
10	Trzcianne (gm)	a	136	57	1	13	112	82
		b	151	60	1	10	132	83
Powiat Sejny		a	2111	949	18	169	1613	1208
		b	2193	952	17	321	1663	1166
1	Sejny (m)	a	720	341	5	89	514	366
		b	751	351	4	152	533	350
2	Giby (gm)	a	325	140	3	20	253	197
		b	343	139	3	48	259	196
3	Krasnopol (gm)	a	334	158	1	14	272	193
		b	358	165	1	46	294	194
4	Puńsk (gm)	a	354	157	7	25	273	222
		b	352	152	7	36	274	215
5	Sejny (gm)	a	378	153	2	21	301	230
		b	389	145	2	39	303	211
Powiat Siemiatycze		a	1701	806	56	214	1208	864
		b	1916	888	43	206	1377	883
1	Drohiczyn (m)	a	81	41	3	5	57	48
		b	93	35	3	11	69	48
2	Siemiatycze (m)	a	716	360	26	108	477	325
		b	778	378	15	100	523	323
3	Drohiczyn (gm)	a	88	48	3	10	73	41
		b	106	56	3	11	89	52
4	Dziadkowice (gm)	a	71	33	0	8	59	38
		b	87	39	0	9	73	42
5	Grodzisk (gm)	a	78	30	3	8	63	54
		b	79	33	2	7	59	45
6	Nurzec Stacja (gm)	a	252	122	12	27	168	139
		b	303	146	11	24	210	141
7	Mielnik (gm)	a	88	38	2	10	66	43
		b	105	44	2	13	76	43
8	Milejczyce (gm)	a	86	33	0	12	66	45

SYTUACJA NA RYNKU PRACY W WOJ. PODLASKIM W 2005R.

		b	102	44	0	9	82	51
9	Perlejewo (gm)	a	56	26	2	4	51	34
		b	53	22	2	4	50	35
10	Siemiatycze (gm)	a	185	75	5	22	128	97
		b	210	91	5	18	146	103
Powiat Sokółka		a	5326	2512	192	448	3915	2945
		b	5366	2545	192	443	3943	2816
1	Dąbrowa Białostocka (m)	a	643	285	33	50	454	366
		b	645	302	24	44	459	368
2	Sokółka (m)	a	1730	941	69	165	1180	854
		b	1649	895	69	150	1113	785
3	Suchowola (m)	a	167	64	11	4	112	107
		b	196	81	21	23	132	107
4	Dąbrowa Białostocka (gm)	a	375	160	13	23	312	223
		b	381	165	12	31	318	219
5	Janów (gm)	a	186	87	2	17	154	86
		b	180	79	1	19	149	87
6	Korycin (gm)	a	143	54	0	10	113	79
		b	133	48	1	5	102	75
7	Krynki (gm)	a	323	148	10	36	210	194
		b	344	171	8	24	235	187
8	Kuźnica Białostocka (gm)	a	348	163	13	29	263	208
		b	353	166	12	30	273	192
9	Nowy Dwór (gm)	a	195	71	3	16	164	110
		b	231	81	4	14	193	115
10	Sidra (gm)	a	235	100	8	16	176	140
		b	262	112	11	24	202	142
11	Szudziałowo (gm)	a	273	125	12	41	202	164
		b	260	122	11	26	194	144
12	Sokółka (gm)	a	505	245	16	31	415	285
		b	504	247	15	42	395	270
13	Suchowola (gm)	a	203	69	2	10	160	129
		b	228	76	3	11	178	125
Powiat Suwałki		a	6858	3785	155	867	4766	3371

SYTUACJA NA RYNKU PRACY W WOJ. PODLASKIM W 2005R.

		b	7121	4009	132	861	5051	3087
1	Suwałki(m)	a	4759	2744	124	649	3142	2267
		b	4959	2910	110	653	3339	2078
2	Bakałarzewo (gm)	a	140	66	3	18	105	71
		b	159	91	1	30	132	65
3	Filipów (gm)	a	372	181	8	25	272	226
		b	400	194	7	35	306	217
4	Jeleniewo (gm)	a	188	91	1	18	149	104
		b	171	88	0	13	139	101
5	Przerośl (gm)	a	175	78	1	15	146	93
		b	180	79	1	13	155	86
6	Raczki (gm)	a	375	192	3	44	288	170
		b	379	196	2	45	293	160
7	Rutka Tartak (gm)	a	112	61	4	10	89	50
		b	117	56	3	9	99	41
8	Suwałki (gm)	a	356	192	10	45	283	156
		b	392	220	8	35	297	159
9	Szypliszki (gm)	a	235	119	0	34	177	147
		b	205	105	0	15	163	105
10	Wiżajny (gm)	a	146	61	1	9	115	87
		b	159	70	0	13	128	75
Powiat Wysokie Ma-		a	2918	1417	20	171	2222	1747
zowieckie		b	2999	1396	14	245	2258	1628
1	Ciechanowiec (m)	a	334	156	2	18	221	222
		b	339	154	2	29	220	198
2	Wysokie Mazo- wieckie (m)	a	597	343	4	33	433	333
		b	613	312	3	64	413	313
3	Ciechanowiec (gm)	a	141	60	2	2	111	99
		b	166	66	2	7	129	92
4	Czyżew Osada (gm)	a	319	145	0	16	238	189
		b	324	151	0	27	236	169
5	Klukowo (gm)	a	223	100	0	8	194	139

SYTUACJA NA RYNKU PRACY W WOJ. PODLASKIM W 2005R.

		b	227	99	0	14	199	131
6	Kobylin Borzymy (gm)	a	78	27	0	6	73	49
		b	85	35	0	6	79	46
7	Kulesze Kościelne (gm)	a	150	86	1	3	133	97
		b	144	74	0	7	125	84
8	Nowe Piekuty (gm)	a	121	54	2	13	107	69
		b	131	60	2	6	116	67
9	Sokoły (gm)	a	317	140	5	15	233	215
		b	327	139	2	25	240	198
10	Szepietowo (gm)	a	426	213	1	44	313	222
		b	417	204	0	44	321	216
11	Wysokie Mazowieckie (gm)	a	212	93	3	13	166	113
		b	226	102	3	16	180	114
Powiat Zambrów		a	3369	1704	43	244	2702	1857
		b	3527	1814	37	419	2794	1802
1	Zambrów (m)	a	1987	1012	33	143	1555	1060
		b	2133	1111	27	279	1636	1020
2	Kołaki Kościelne (gm)	a	86	44	0	7	81	39
		b	86	45	0	9	81	38
P 3	Rutki (gm)	a	555	258	6	40	438	356
		b	536	255	6	35	422	348
4	Szumowo (gm)	a	257	119	1	16	221	138
		b	257	121	1	22	221	137
5	Zambrów (gm)	a	484	271	3	38	407	264
		b	515	282	3	74	434	259

SYTUACJA NA RYNKU PRACY W WOJ. PODLASKIM W 2005R.

Wykres 1. Liczba bezrobotnych i stopa bezrobocia^{*)} (% udział bezrobotnych w liczbie aktywnych zawodowo) w woj. podlaskim w latach 2000 - 2005 (stan w końcu kwartału)

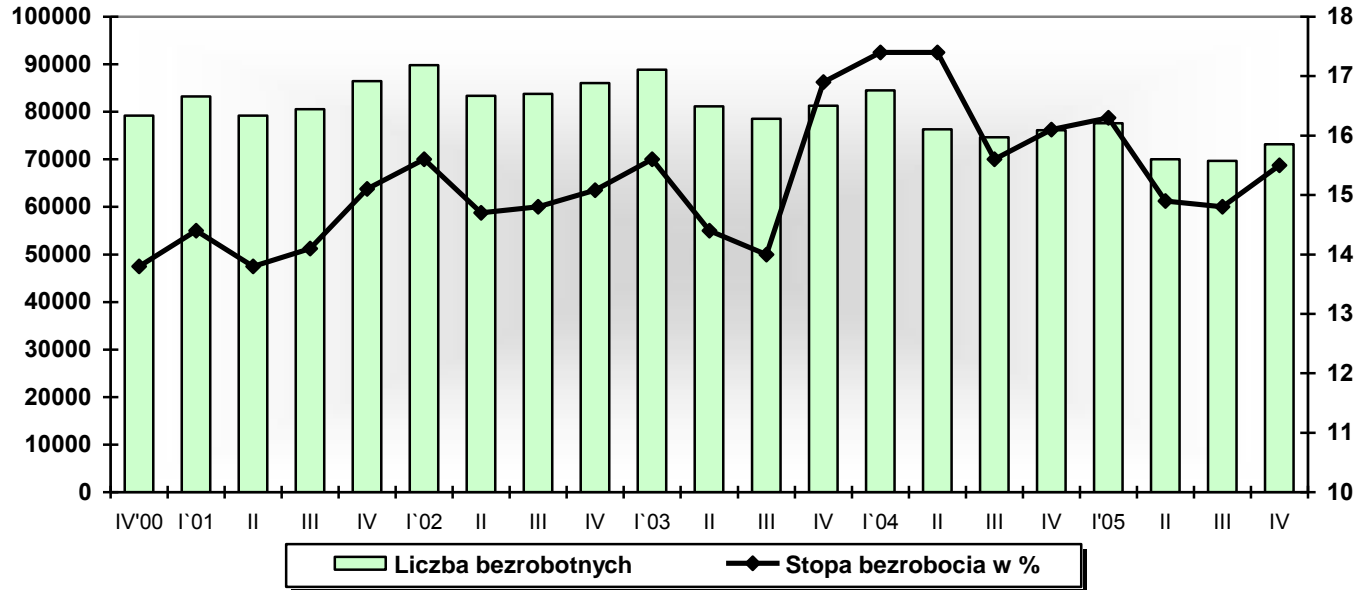

^{*)} od IV kwartału 2003r. podana została stopa bezrobocia skorygowana na podstawie wyników Narodowego Spisu Powszechnego 2002

Wykres 2. Poziom bezrobocia w woj. podlaskim w latach 2001-2005 (stan w końcu miesiąca)

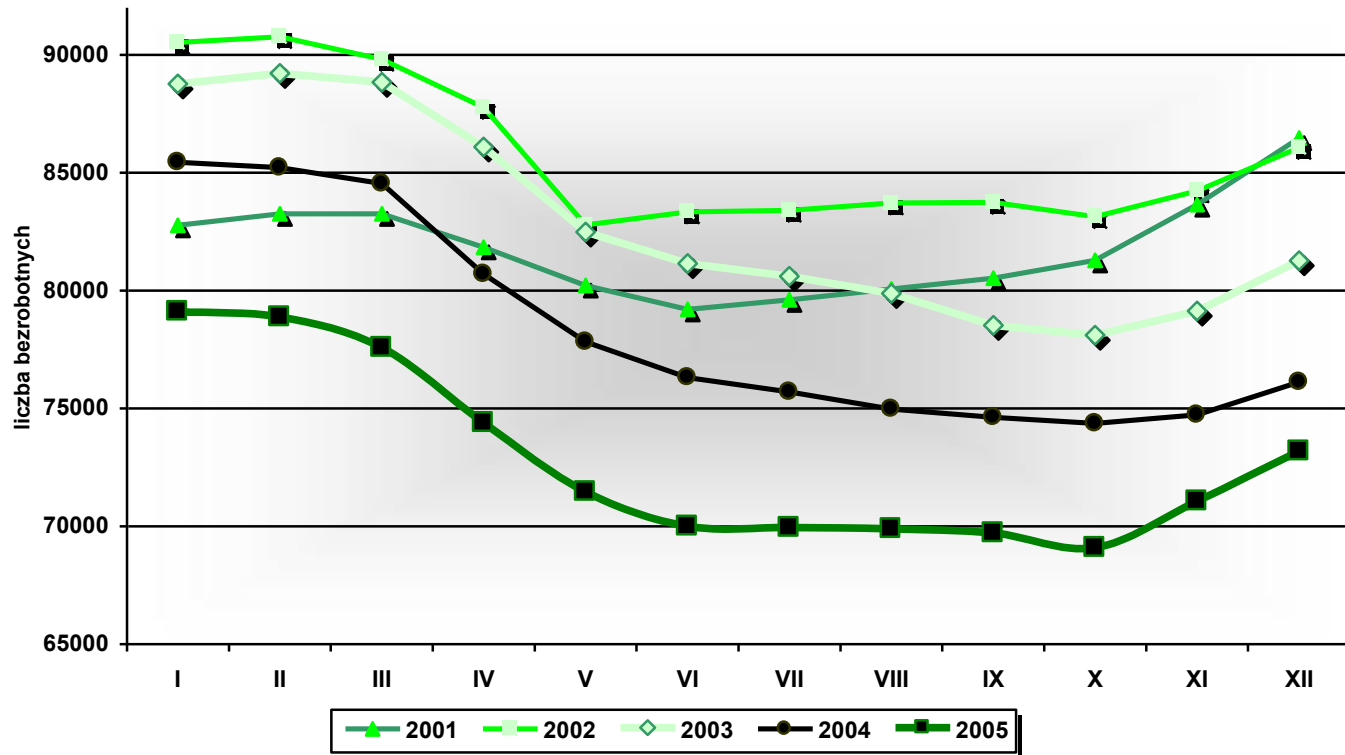

Wykres 3. Bezrobotni zarejestrowani w powiatowych urzędach pracy woj. podlaskiego w latach 2001-2005 (stan w końcu roku)

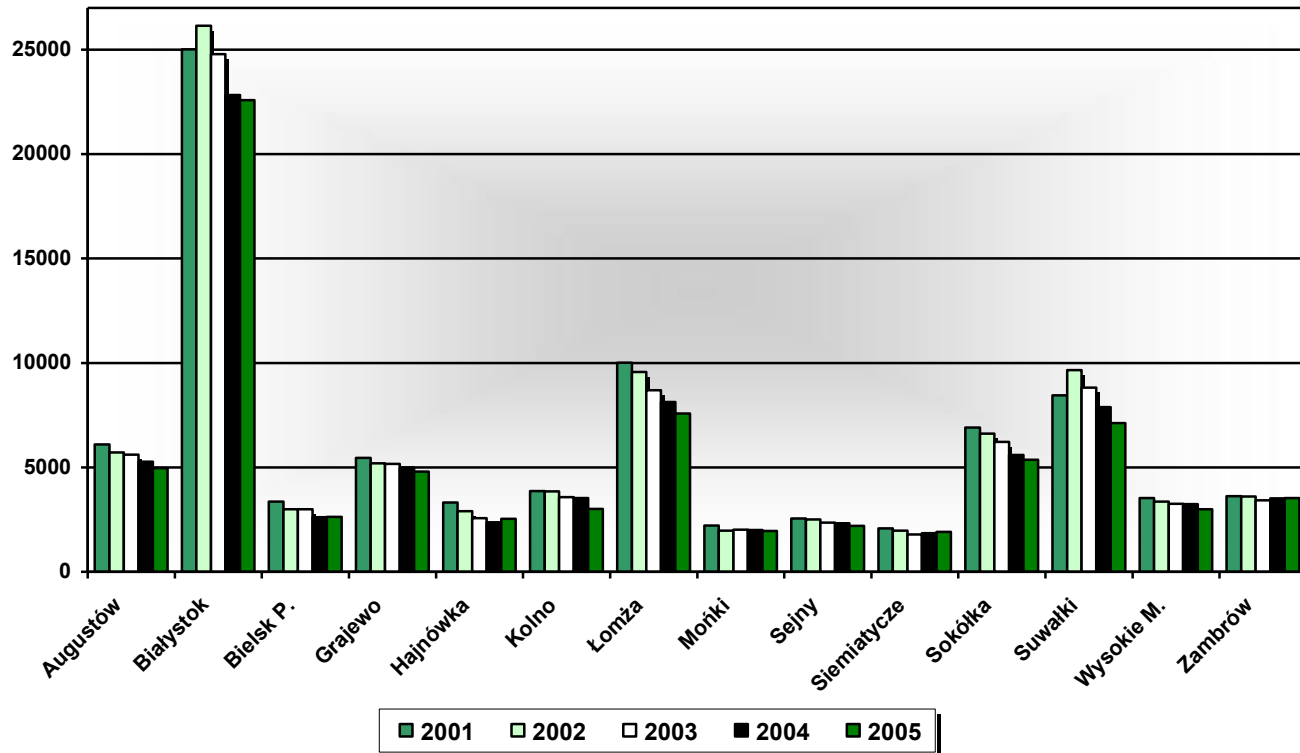

Wykres 4. Zmiany w poziomie bezrobocia („przyływy” i „odpływy”) w woj. podlaskim w latach 2001-2005 (w kwartale)

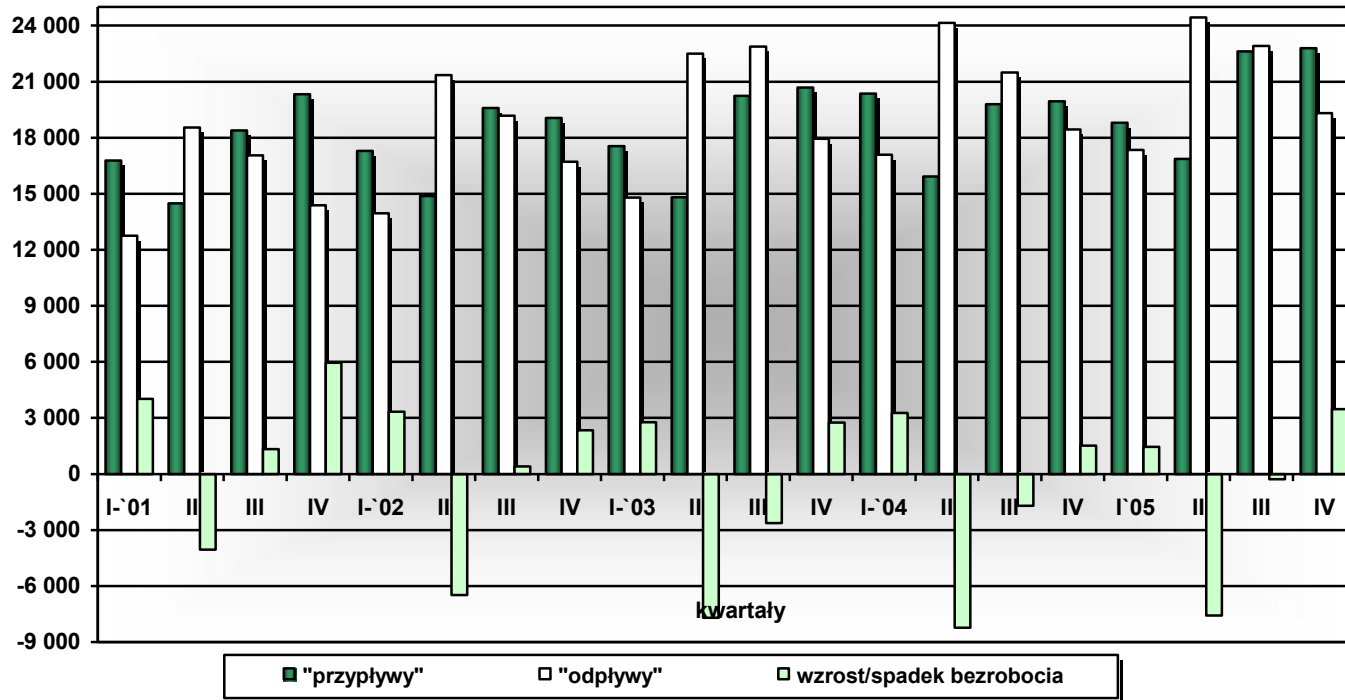

Wykres 5. Bezrobotni ogółem, w tym kobiety w woj. podlaskim w latach 2001-2005 (stan w końcu kwartału)

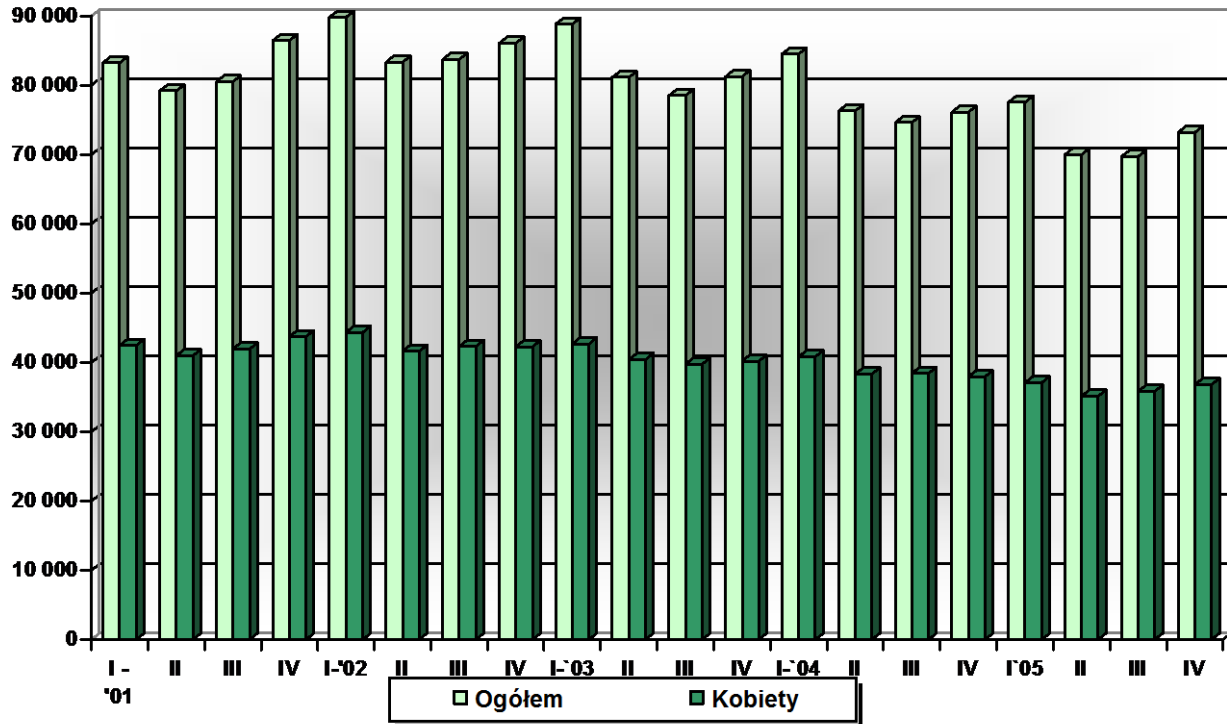

Wykres 6. Procentowy udział bezrobotnych z prawem do zasiłku w ogólnej liczbie bezrobotnych w woj. podlaskim w latach 2001-2005 (stan w końcu roku)

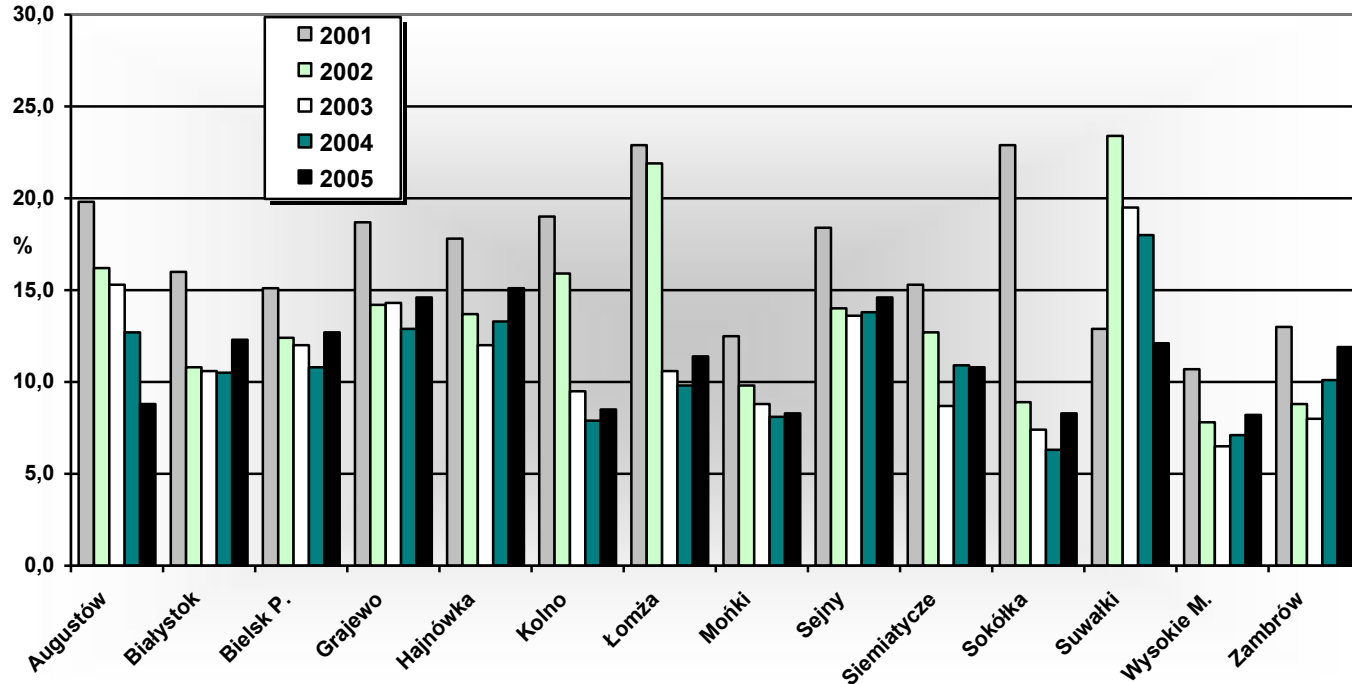

Wykres 7. Procentowy udział bezrobotnych zamieszkałych na wsi w ogólnej liczbie bezrobotnych w woj. podlaskim w latach 2001-2005 (stan w końcu roku)

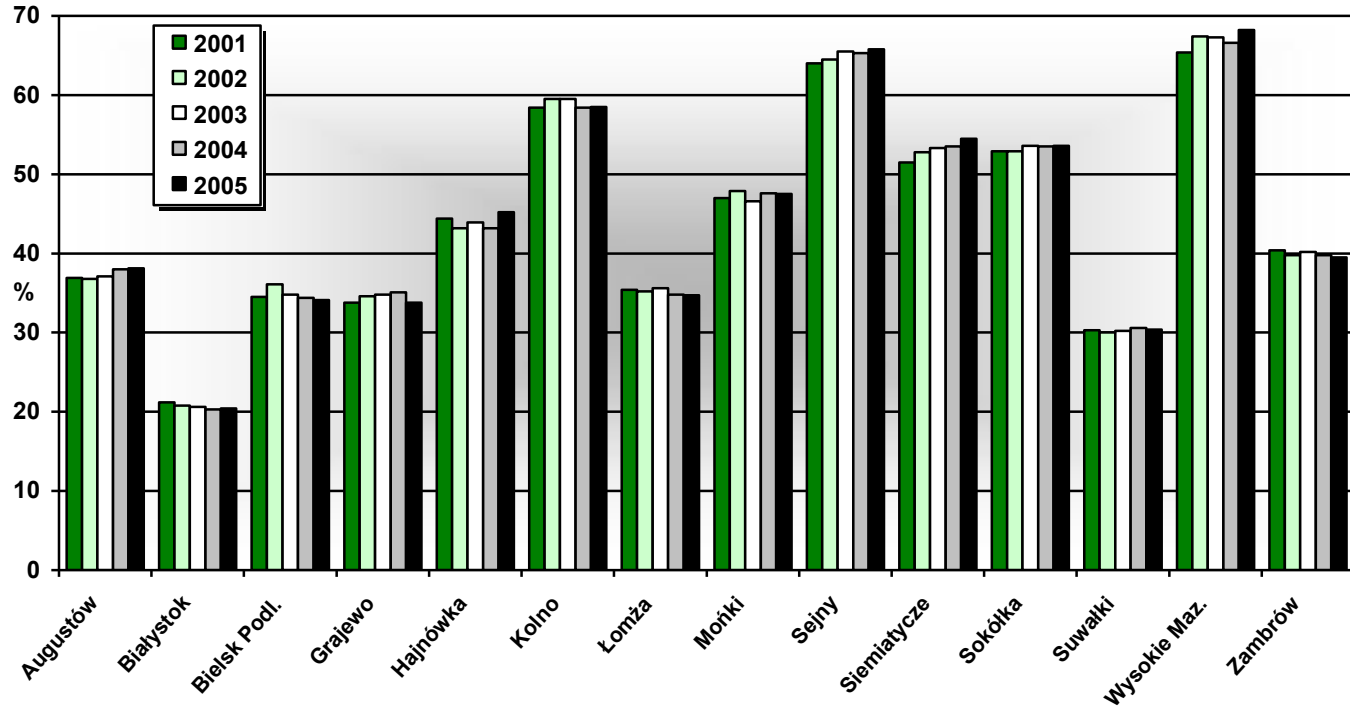

Wykres 9. Bezrobotni w woj. podlaskim wg grup wieku w latach 2000- 2005 (stan w końcu roku)

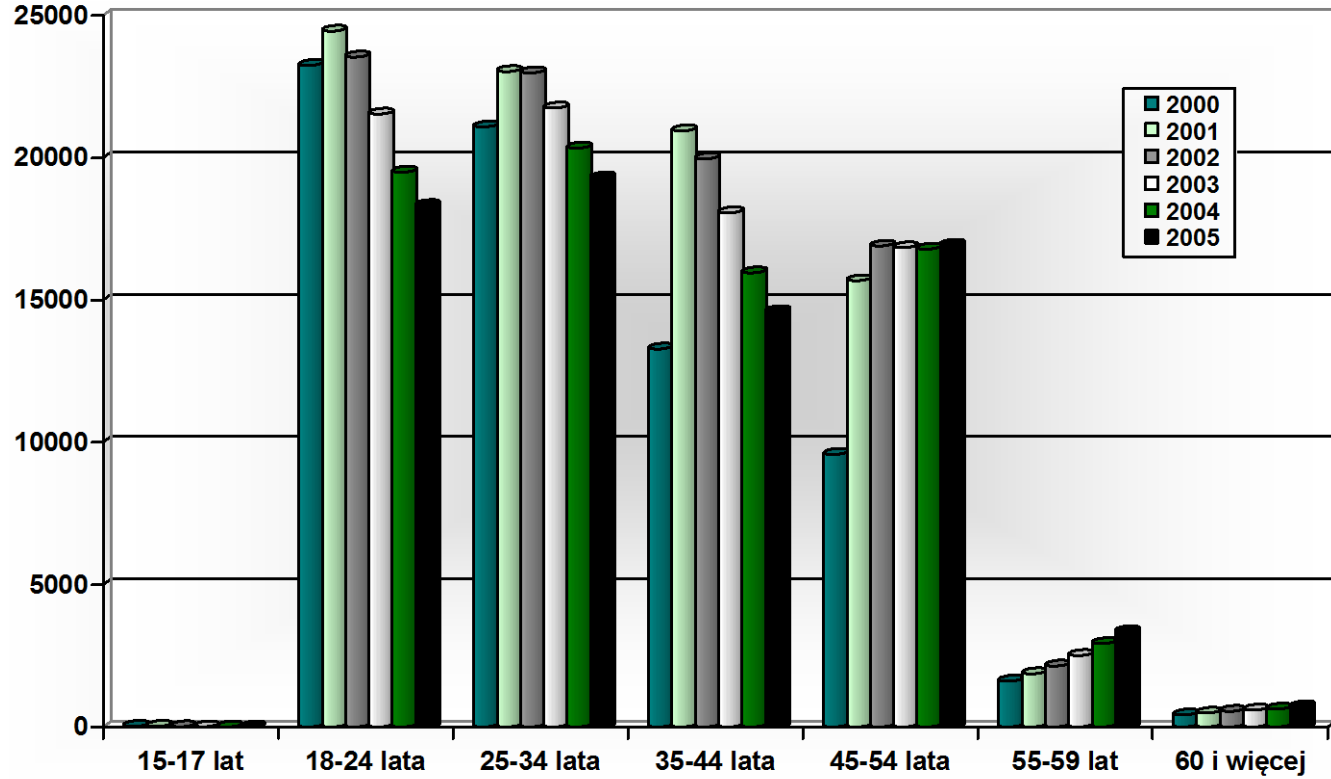

Wykres 10. Bezrobotni w woj. podlaskim wg wykształcenia w latach 2000-2005 (stan w końcu roku)

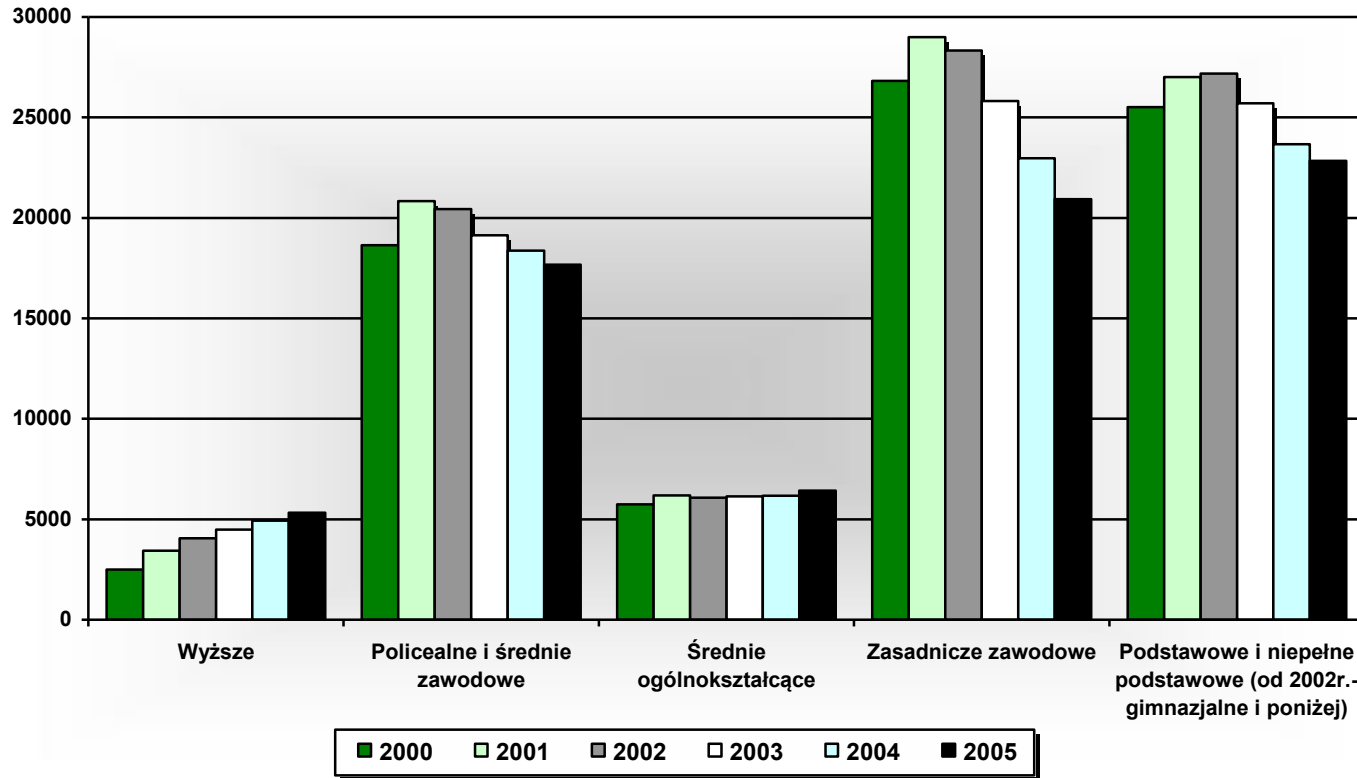

Wykres 11. Bezrobotni w woj. podlaskim według rodzaju działalności ostatniego miejsca pracy w latach 2001-2005 (stan w końcu roku)

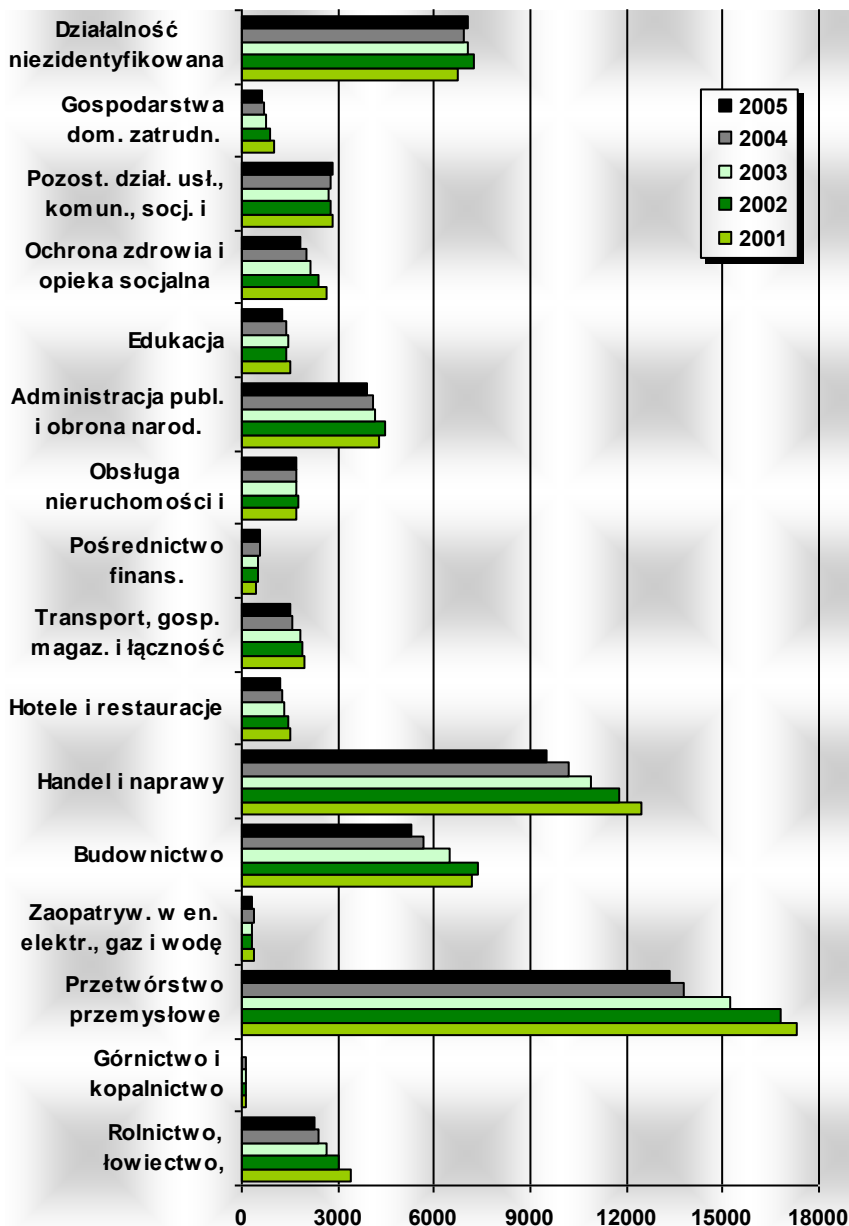

Wykres 12. Bezrobotni w woj. podlaskim według grup zawodów w latach 2000-2005 (stan w końcu roku)

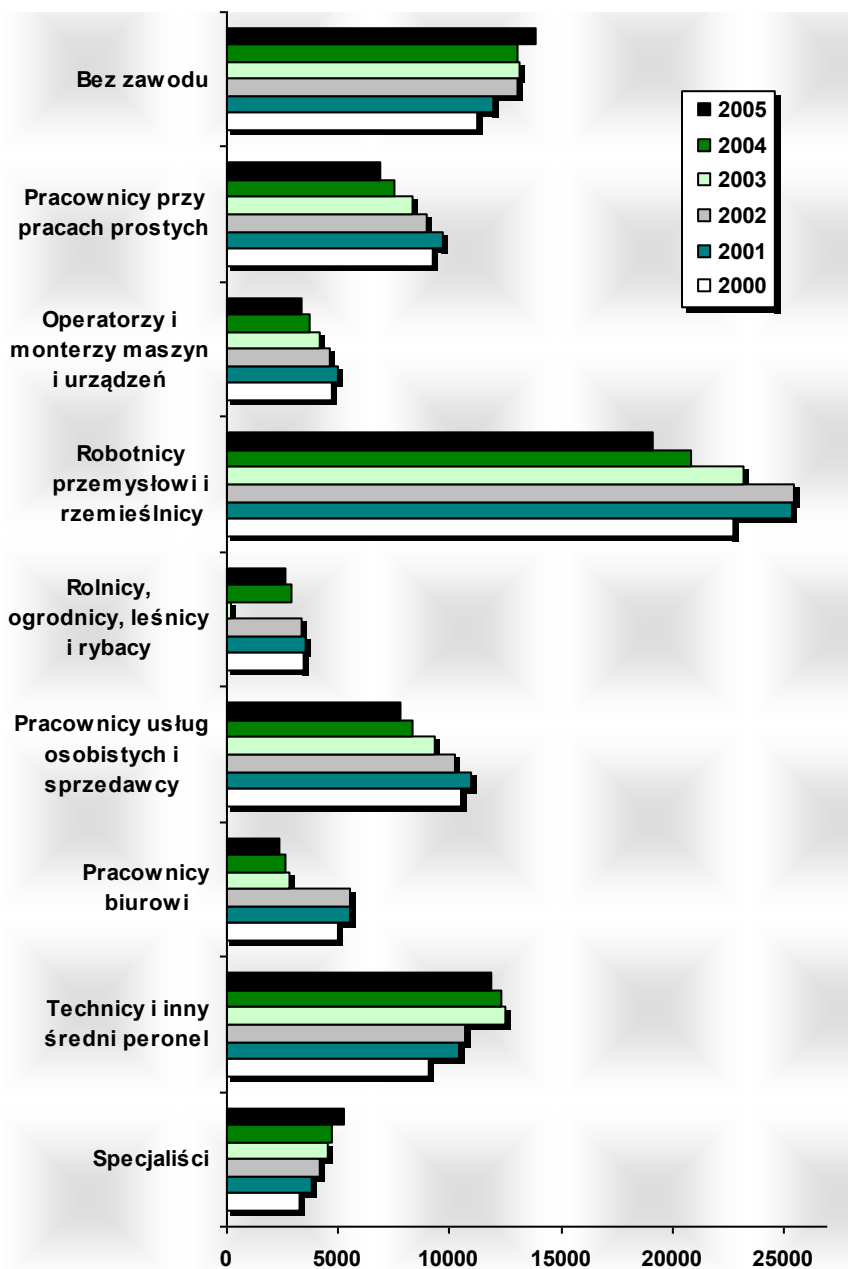

Wykres 13. Oferty pracy zgłoszone do urzędów pracy woj. podlaskiego w latach 2000-2005 (w kwartale)

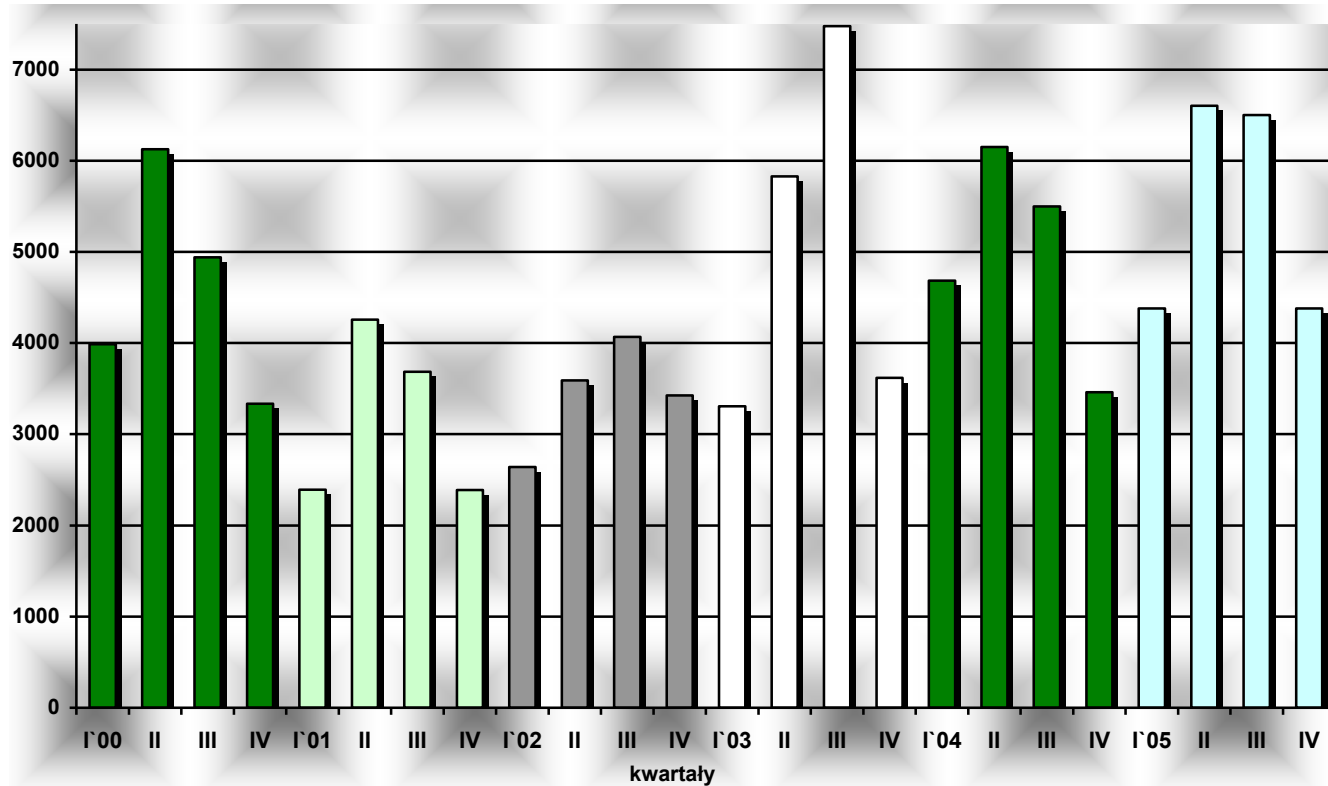

Wykres 14. Podjęcia pracy w woj. podlaskim w latach 2001-2005 (w kwartale)

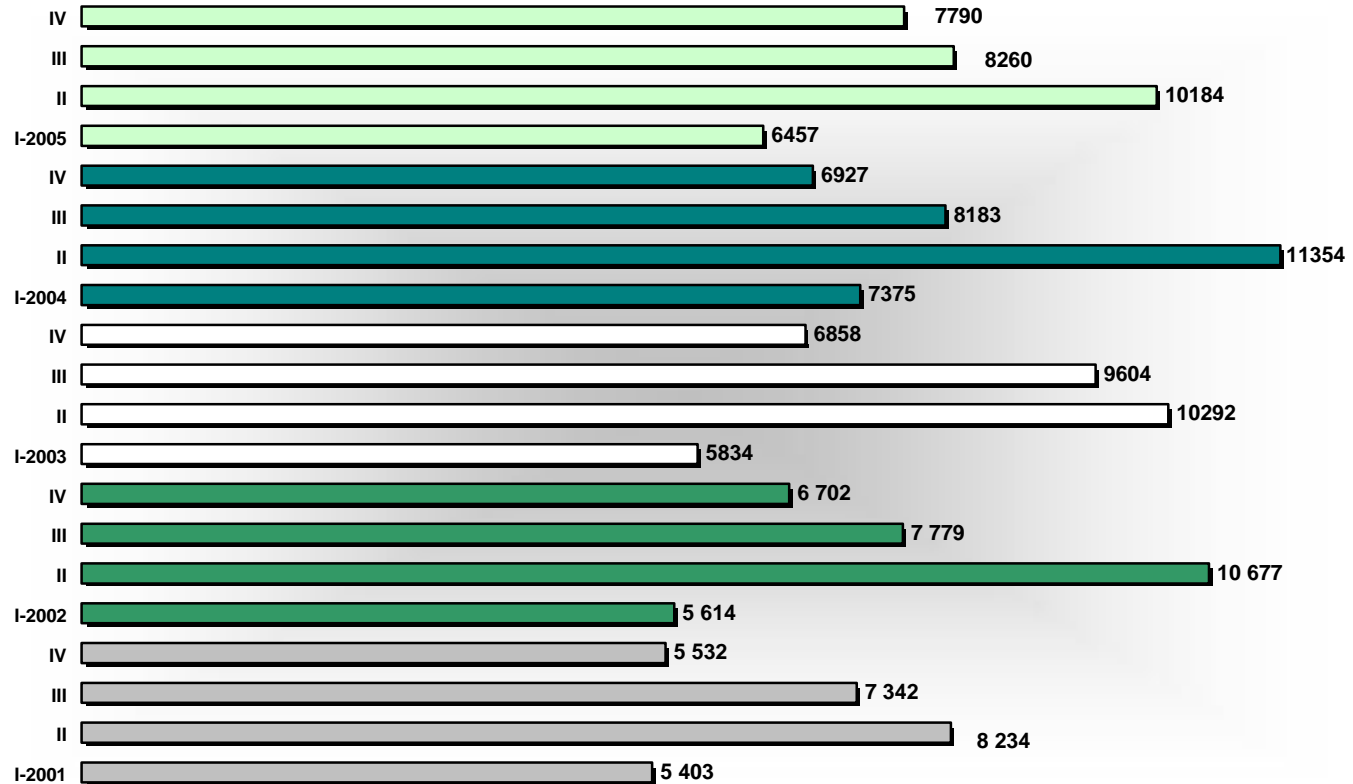

Wykres 15. Osoby bezrobotne objęte aktywnymi formami przeciwdziałania bezrobociu w woj. podlaskim w latach 2000-2005 (w roku)

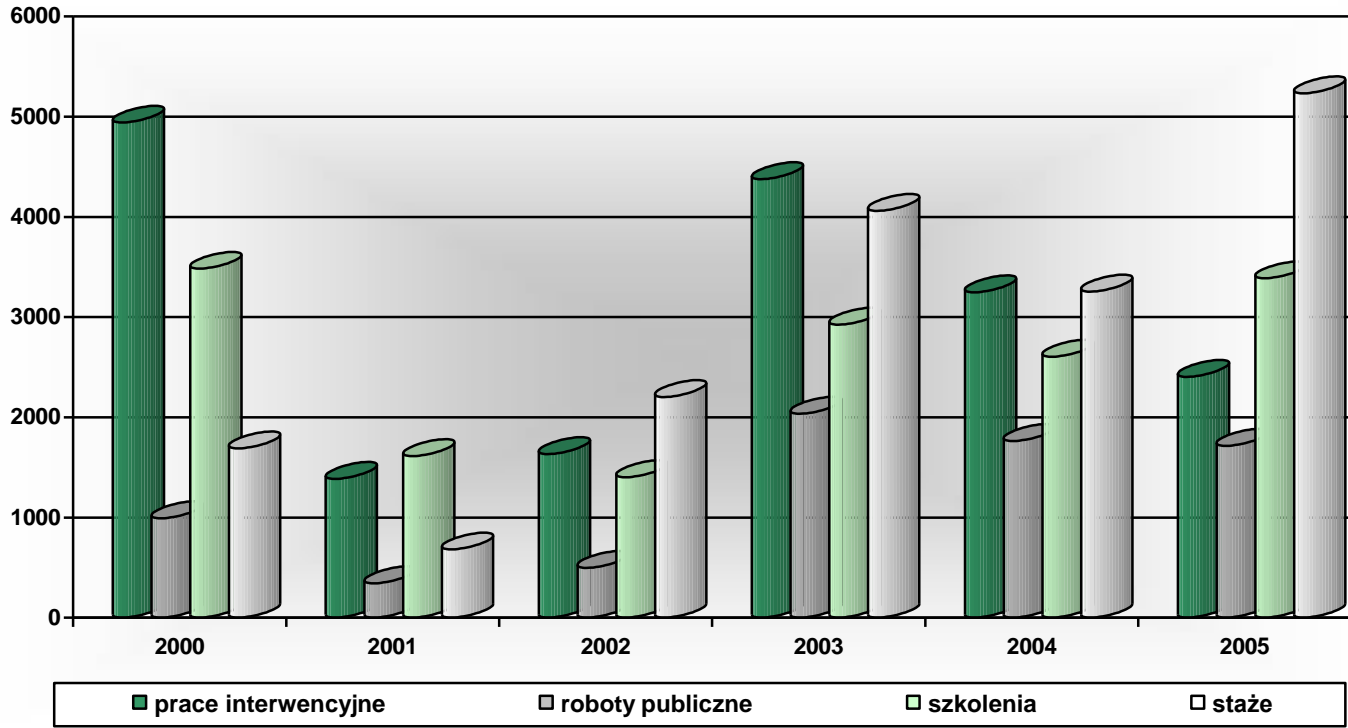

SYTUACJA NA RYNKU PRACY W WOJ. PODLASKIM W 2005R.

Wykres 16. Wydatki z Funduszu Pracy w woj. podlaskim w latach 2000-2005 (w tys. zł.)

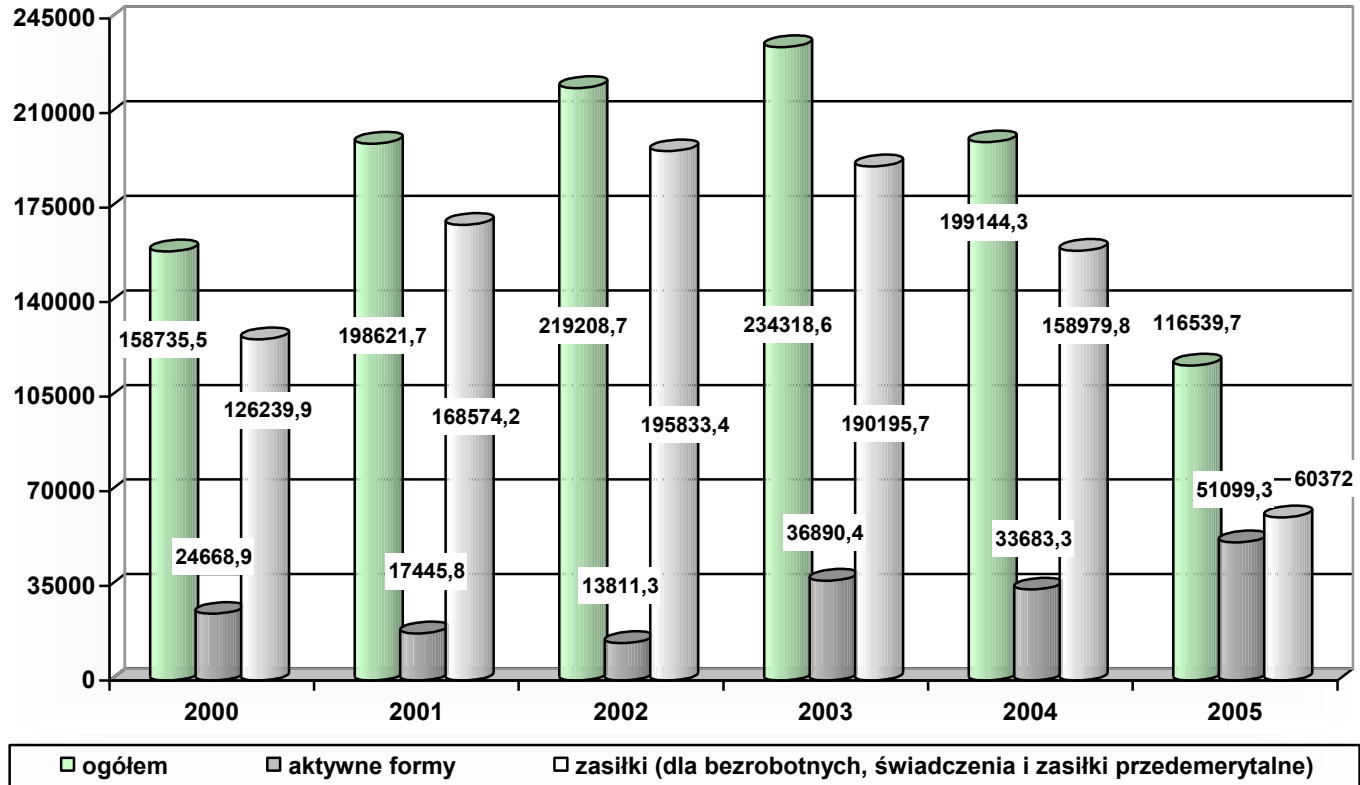

Wykres 17. Struktura wydatków z Funduszu Pracy na aktywne formy przeciwdziałania bezrobociu w woj. podlaskim w latach 2000-2005

